EL DIARIO PALENTINO

EL DIA DE PALENCIA

N.º REFUNDIDO 5.844

Fundado en 1882 y 1890

TELEFONOS
1353 REDACCIÓN
1526 IMPRENTA
2006 ADMINISTRACIÓN

Depósito Legal P—2—1958

DIRECCIONES
DIRECCIÓN Y TALLERES: MAYOR, 147-151
APARTADO DE CORREOS, 17

VIERNES 29 ENERO 1960

EDICION SIETE TARDE

1'20 pts

No se llega a un acuerdo sobre Chipre

Londres, 29. — Han terminado esta noche, después de diez días, las conversaciones entre el ministro de Asuntos Exteriores, Selwyn Lloyd, y el Arzobispo Makarios y doctor Kutchuk, sin haberse llegado a un acuerdo sobre si Gran Bretaña retendrá sus bases militares en Chipre tras la independencia de la isla.—Efe.

El Director general de Prensa en Barcelona

Barcelona, 29. — Ha llegado el director general de Prensa, don Adolfo Muñoz Alonso, quien presidió los actos organizados por la Asociación de la Prensa, con motivo de la festividad de San Francisco de Sales.

En la estación fué recibido por el delegado y secretario provinciales de Información y Turismo, claustro de profesores de la Escuela de Periodismo, directivos de la Asociación de la Prensa, con su presidente y representaciones de los periódicos locales.—Cifra.

CONTINUA LA GRAVE CRISIS DE ARGELIA

SANGRIENTOS DISTURBIOS EN ARGELIA

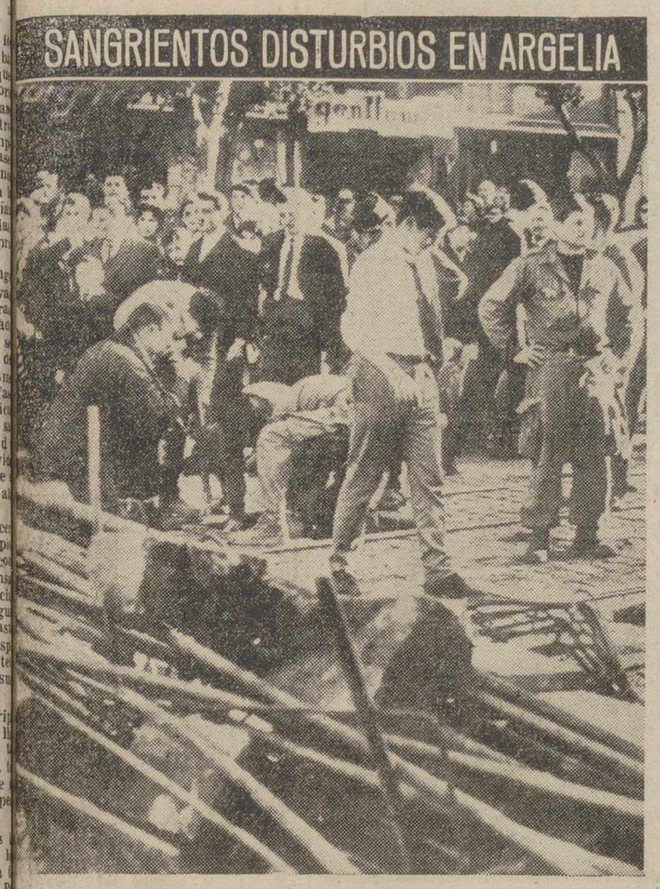

Argel.—Un grupo de manifestantes, en edad militar o militarizados, levantan una barricada en una céntrica calle de esta ciudad, con motivo de la sangrienta manifestación para protestar contra la destitución del general Massu y la política de autodeterminación de Argelia

"Hemos podido salvar al Estado", afirma De Gaulle

"Con el Gobierno y el poder público, estoy dispuesto a sobrellevar la carga"

El General Ely, Jefe del Estado Mayor General de Francia, ha salido secretamente para Argelia

París, 29.—En su discurso ante el Consejo de Estado, el presidente De Gaulle expuso la necesidad de mantener la autoridad y las instituciones del Estado.

Dijo: «A pesar de las crisis, que quizás no han acabado, hemos podido salvar al Estado y hemos intentado, creo que con cierto éxito, si no rehacerlo, al menos mejorarlo.

«Todos ustedes han sido testigos. Y ahora, aunque no hayamos puesto fin a las crisis, y sean cuales fueren las dificultades, nada es tan importante como conseguir, pase lo que pase, la legitimidad del Estado. Como presidente de la República y de la comunidad francesa, esta labor recae sobre mí.

«Todos ustedes saben que, con el Gobierno y el poder público, estoy dispuesto a sobrellevar la carga y estoy seguro de que encontraré en el Consejo de Estado, la ayuda y apoyo que siempre ha concedido a la República y a Francia».

El Consejo de Estado es el organismo jurídico más alto que trata sobre asuntos constitucionales.

En círculos oficiales se indica que la visita de De Gaulle tuvo «carácter protocolario».—Efe.

BLIDA, CUARTEL GENERAL

París, 29. — El ministro de Información ha anunciado oficialmente esta noche que las primeras autoridades francesas en Argelia, Delouvrier y el general Challe, han notificado por radio al Gobierno que han establecido sus cuarteles generales en las inmediaciones de Blida.—Efe.

PRECAUCIONES EN BLIDA

París, 29. — Esta mañana no se ha permitido a nadie que salga o entre en la base aérea de Blida, al Sur de Argel, según informa la agencia francesa de noticias, desde la capital argelina. El aterrizaje y el despegue de aviones militares de transporte fué mucho más numeroso que de ordinario, lo que se ha tomado en Blida como indicación de que el delegado general, Delouvrier, y el comandante en jefe, general Challe, han establecido allí su cuartel general. Sin embargo, no hay ninguna confirmación a este respecto.

Un periódico de Argel, «La Depeche Quotidienne», dice sin embargo, que se cree que este cuartel general ha sido llevado a Reghaia, 25 kilómetros al Este de Argel.—Efe.

DESMIENTE QUE LOS REBELDES POSEAN RADIO ARGEL

París, 29. — Un portavoz del Ministerio de Información ha desmentido las noticias en sentido de que los insurgentes franceses de Argel se habían hecho cargo de la emisora de Radio Argel.

Agregó que, según las noticias que posee el Ministerio, la potente emisora de Argel «se halla aún en manos de las fuerzas del orden».—Efe.

DIPUTADO MUSULMAN QUE SE UNE A LOS INSURGENTES

Argel, 29.—La emisora de los europeos rebeldes ha nunciado que el diputado musulmán Murad Kauaj se ha unido hoy a los amotinados en el cuartel general del dirigente insurrecto Pierre Lagaillarde, miembro también del Parlamento por Argel, en la Universidad argelina.

La radio rebelde ha hecho público, por otra parte, un llamamiento de las organizaciones de ex-combatientes europeos, a los ex combatientes musulmanes para que griten «Viva Francia» en lugar de «Viva De Gaulle». «Vosotros que luchasteis junto a vuestros hermanos europeos en los campos de batalla de 1914-18 —se dice en el llamamiento—, vosotros que salvasteis la integridad del territorio nacional y libertasteis Francia del yugo nazi durante la última guerra... ¿Por qué lo hicisteis?, ¿Por un hombre? No. ¿Por Francia? Sí. Entonces, es «Viva Francia» lo que debéis gritar».—Efe.

EL GENERAL ELY SALE PARA ARGELIA

París, 29.—El general Paúl Ely, jefe del Estado Mayor General de Francia, ha salido secretamente para Argelia para reunirse con los jefes franceses en aquel territorio, en su nuevo cuartel general fuera de Argel, según informa el periódico «France Soir».—Efe.

SE NIEGAN A COMENTAR LA NOTICIA

París, 29.—El Ministerio de Defensa se ha negado a comentar la información referente a la salida del general Ely para Argelia.

«France Soir» afirma que el jefe del Estado Mayor General abandonó París durante la pasada noche, en el mayor secreto, después de haber celebrado tres reuniones durante el día de ayer con el jefe del Gobierno, Michel Debré.—Efe.

SITUACION ESTACIONARIA

Argel, 29. — La situación en Argel continúa siendo estacionaria y no es de esperar que se desarrollen acontecimientos en tanto que De Gaulle no pronuncie esta noche su anunciado discurso. Las autoridades francesas, el Ejército y los europeos insurrectos, esperan con impaciencia escuchar las palabras de De Gaulle. En los medios políticos de Argel se dice que si De Gaulle no hace algo que sea considerado como concesiones a los rebeldes europeos, es imposible predecir lo que puede suceder aquí.

Los reservistas amotinados continúan fortaleciendo sus barricadas, en torno al reducto rebelde en el corazón de Argel.—Efe.

SE LEVANTAN LAS MEDIDAS DE SEGURIDAD EN BLIDA

París, 29. — La Agencia francesa de noticias, dice en una información procedente de Argel, que las medidas de seguridad en Blida han sido levantadas y que se sigue insistiendo en que el nuevo cuartel general de Delouvrier y del general Challe se encuentra en Reghaia. La zona se encuentra vigilada por fuerzas del Ejército; un helicóptero vuela constantemente en el área y numerosos coches oficiales han llegado a Reghaia en las últimas horas.—Efe.

LA SITUACION GENERAL EN DIVERSAS CAPITALES

Argel, 29.—Argel ha pasado la noche en calma, después de la tensión del pasado día. En los reductos insurrectos, los nidos de ametralladoras en los tejados y en las ventanas de edificios, continúan inamovibles.

Los parachutistas que patrullan por las calles frente a las barricadas, duermen en sus camiones, pero sin abandonar sus ametralladoras.

También en otras ciudades y localidades argelinas reina la calma. En Constantina, el abastecimiento de alimentos se halla asegurado, a pesar de la huelga general. No ha habido manifestaciones.

En Bone, el servicio ferroviario se halla interrumpido, a excepción del transporte de alimentos y municiones para el Ejército. Los establecimientos comerciales permanecen cerrados, pero los Bancos han abierto sus puertas. Algunos empleados de Correos han acudido también al trabajo.

Hay calma también en Orán, después de una gran manifestación.

Un grupo de abogados ha hecho un llamamiento a la Cruz Roja Internacional para que envíe urgentemente a Argel representantes para comprobar que los prisioneros políticos de los insurrectos reciben el trato adecuado. Esta noticia da a entender, por primera vez, que los insurrectos retienen prisioneros, pero no ha podido ser confirmado. — Efe.

LOS QUE APOYAN A DE GAULLE SE DECLARAN APOLITICOS

París, 29.—La comisión formada en París para el apoyo de la política del general De Gaulle ha anunciado que carece de filiación política y que se disolverá en cuanto haya cesado el actual estado de cosas.—Efe.

RECHAZAN PONER FIN A LA REVOLUCION

Argel, 29.—Los dos dirigentes de la revuelta argelina han rechazado todos los llamamientos que les han sido dirigidos, encaminados a poner fin a la revolución, pocas horas después de haber abandonado esta capital los representantes del general De Gaulle.—Efe.

TODA NOVELA TIENE SU FIN

Ultimo capítulo del "pajar" obstinado del Salón

Todas las novelas tienen su final.

Una novela sin desenlace, no tiene gracia, no sería premiada en ningún certamen o concurso, no sería leída por nadie.

Por ello la novela urbana del pajar del Salón, en la ciudad de Palencia, ha llegado a su consumación.

Su lectura era ya demasiado fastidiosa; los lectores de tal novela (que éramos todos los transeúntes por el parque del Salón), estábamos aburridos de no pasar del fastidioso capítulo de la espera; años y años tras el desenlace esperado, el obligado desenlace de todas las novelas razonables y humanas.

Por fin el desenlace ha llegado. El «pajar» que se obstinaba en seguir siendo «pegote» en el Salón, ha claudicado. Hemos llegado al capítulo de la novela en el que se anuncia el próximo desenlace: la piqueta, por fin, demolerá el pajar.

El reciente acuerdo municipal ha dado ya, al parecer, al traste con esta mala y fastidiosa novela del «pajar»... la ha tirado, o la va a tirar, al cesto de los papeles

He aquí la foto del «pajar»; pueden nuestros lectores saciarse bien de su contemplación, porque pronto no quedará ya de tal pajar sino el recuerdo de su presencia y de su obstinación, y con ello nuestro municipal parque de recreo, habrá ganado muchos puntos en su embellecimiento.

(Foto PAYA)

Llega a Cartagena el submarino "E-1 Almirante García de los Reyes"

Ha sido entregado para la Armada española a presencia del Ministro de Marina

Cartagena, 29.—Ha entrado en el arsenal de este departamento marítimo el submarino «E-1, Almirante García de los Reyes».

El submarino es el antiguo «Kraken», de la marina norteamericana, botado en abril de 1944 y pertenece a la clase «Balao» e integraba una serie de noventa.

El pasado 24 de octubre fué entregado a la Marina española en el arsenal de Pearl Harbour. En su viaje a España el submarino ha tocado los puertos de Balboa (Panamá), San Juan de Puerto Rico, Punta Delgada (Azores) y Cádiz.

Desplaza 1.526 toneladas en superficie y 2.425 sumergido. Sus dimensiones son de 311'5 x 27 x 17 pies. Está dotado de un cañón de cinco pulgadas, 10 tubos de lanzamientos, seis de los cuales están instalados a proa y cuatro a popa. Sus calibres son de 21 pulgadas. La dotación es de 24 torpedos.

La maquinaria la componen cuatro motores Diessel de dos tiempos, con 6.500 HP., que dan una velocidad de 20 nudos en superficie. Para la inmersión lleva cuatro motores eléctricos con una potencia total de 2.750 HP., que le permiten desarrollar una velocidad de diez nudos.

El «E-1» va mandado por un capitán de corbeta con una dotación de 7 oficiales, 21 suboficiales, 35 cabos especialistas y 18 marineros.

En el puente le ha sido instalada una plancha metálica que cubre todo para aumentar sus condiciones hidrodinámicas.

También entraron los dragaminas «Genil» y «Odiel», que igualmente proceden de la ayuda norteamericana a la Armada española.

El «E-1 Almirante García de los Reyes», se dirigió al arsenal y atracó en el foso de submarinos y los dragaminas, en la dársena, donde fueron visitados por el ministro de Marina, almirante Abarbuza, que llegó al arsenal militar a las nueve y media de la mañana, acompañado del Capitán general del departamento marítimo, almirante Mendizábal y del jefe del Estado Mayor de la Armada, don Santiago Antón Rozas.

El ministro y sus acompañantes fueron recibidos en la Plaza de Armas por el comandante general del arsenal, contralmirante Castillo Escarza. Una compañía de infantería de Marina del Tercio de Levante, con bandera, música y escuadra de gastadores, rindió honores al ministro y las baterías de saludo del arsenal dispararon diecinueve salvas de ordenanza.

El almirante Abarzuza revistó estas fuerzas y seguidamente fué saludado por el gobernador civil y jefe provincial del Movimiento; gobernador militar de la Agrupación de Costas y demás autoridades civiles y militares.

A continuación, el ministro se situó en el centro de la Plaza de Armas y ante él desfilaron las fuerzas que le habían rendido honores.

Poco después llegaron, procedentes de Alicante, las unidades de desembarco motorizadas del grupo especial de infantería de Marina, que han hecho el viaje por la carretera de la costa. La entrada en la ciudad la hicieron por la Plaza del Almirante Bastarreche y se dirigieron al Paseo de Alfonso XIII, donde el ministro esperaba para revistarlas. — Cifra.

RECEPCION POR LA ARMADA

Cartagena, 29.—En el acto de recepción por la Armada española del submarino "E-1, Almirante García de los Reyes", el ministro de Marina, señor Abarzuza, pronunció un importante discurso, en el que dijo, entre otras cosas, que en el verano de 1957, cuando regresaba de su viaje oficial a Norteamérica, lo hizo en los destructores "Lepanto" y "Almirante Fernández". Aquella circunstancia, en apariencia intranscendente, tuvo sensibles efectos en la posterior evolución de la Marina española.

La llegada a España de estos dos destructores planteaba una serie de problemas que no se circunscribían solamente a estos buques sino que la solución que se adoptase había de servir de punto de partida y de futura norma para los problemas que más adelante habían de surgir al ir creando la moderna Marina de Guerra.

El problema —dijo— era delicado y exigía una decisión atinada y prudente. Era preciso desde el primer momento asegurar de modo constante y eficaz un intenso aprovechamiento de las dos nuevas unidades y por lo pronto fué indispensable tomar medidas oportunas para garantizar una prudencial estabilidad en la dotación, para evitar que malograra el espléndido adiestramiento inicial de los distintos equipos que integraban la dotación. Era preciso también garantizar a estos buques el apoyo logístico desde tierra y dotarles de los medios necesarios para mantener y perfeccionar su adiestramiento.—Cifra.

Vivió 113 años gracias al trabajo

Lugo, 29. — A los 113 años de edad ha fallecido en su casa de Ajulfe, Parroquia de San Pedro de Viana, Ayuntamiento de Chantada, don Vicente Arias Baltar, quien hasta el último momento conservó el perfecto uso de sus facultades mentales, recibiendo con toda lucidez los Santos Sacramentos.

El «señor Vicente», como se le conocía en esta comarca, era hombre simpático, atrayente y muy bondadoso. Gustaba de contar sucedidos y anécdotas de su larga vida.

Desde niño se dedicó a las faenas del campo, haciendo algunas salidas en sus años mozos a Portugal, a trabajar como peón. Después volvía a su Parroquia, donde se reintegraba a las labores agrícolas. Gracias a su trabajo en el campo y al que desarrolló en Portugal por temporadas, el «señor Vicente» había logrado formar una saneada hacienda.

Cuando alguien le preguntaba a qué achacaba su larga vida, él respondía siempre: «Al trabajo, señor, al trabajo».

El médico sólo le asistió dos veces: la primera, hace ya muchos años, con motivo de un catarro sin importancia, y la segunda, y última, momentos antes de fallecer. Era frugal en las comidas, delgado y muy nervioso. Desde joven, rezó el Santo Rosario todas las tardes, sin alterar esta piadosa costumbre nunca.

Colaboradores de DIARIO DIA

URBANISMO FARAONICO

Por José del Río Sainz

El urbanista tal como hoy se estila, es un cirujano que se sirve de su tiralíneas como de un bisturí, clavándolo en la carne viva de los pueblos, de los que amputa las partes que considera enfermas. Para poner en su lugar injertos, conforme a sus ideas, más de orden utilitario que estético y artístico.

Por eso las modernas grandes ciudades o las remozadas, son frías, sin alma y sin personalidad, y por lo regular se parecen todas unas a otras; en cambio a diferencia de las históricas, que pueden carecer de grandeza, pero nunca de hechizo.

El procedimiento quirúrgico de los urbanistas está justificado por el afán de perfección, aunque no faltan ocasiones en que el cirujano se equivoca y el remedio resulta peor que el mal que se intentaba corregir. Pero en principio repetimos que nada puede oponerse a las tentativas de mejoramiento.

Malo es que el urbanista, a diferencia del cirujano, opere sobre la carne viva de las ciudades que quiere reformar, sin aplicarles la anestesia. Lo que quiere decir que tiene que ser un hombre insensible a los gritos de dolor del paciente, como los «físicos» y maestros sangradores que nos pintan Maliére, Quevedo y Cervantes.

Como esos «físicos» el urbanista actual corta y raja con su tiralíneas en los abigarrados caseríos de los pueblos que se le entregan maniatados, no dejando piedra sobre piedra para que sobre sus escombros pasen las grandes vías previstas en sus planos. Y así se agudiza una de las más insoportables angustias de la vida moderna: la llamada públicamente «crisis de la vivienda», que es infinitamente más grave que lo que fué la por fortuna ya desaparecida falta de pan.

Porque el hambre física podía aliviarse y de hecho se aliviaba, con la limosna. Recordamos al efecto que en la casa de nuestros padres había siempre dispuesto para el socorro de los pedigüeños el cesto del llamado «pan de los pobres». Hoy en cambio la falta de techo familiar no puede ser aliviada por el viejo cristiano recurso de la limosna. La misma acción del Estado con todos sus casi ilimitados recursos, es en ocasiones insuficiente para resolver el problema. Por lo menos, para resolverlo con la urgencia que el caso requiere.

Pues bien, los urbanistas impasibles, sin preocuparse en la mayoría de los casos del aspecto humano del problema, estudian y proponen planes que para ser realizados necesitan el desplazamiento de centenares o de millares de familias, con los comercios e industrias que constituyen su medio de vida.

Claro es que se les indemniza con arreglo a la Ley de expropiaciones en vigor o de otras que se improvisan para el caso concreto. Pero esas indemnizaciones son casi siempre ineficaces o insuficientes, pues no están dotadas del poder milagroso de volver a dar vida a unas industrias que como ciertas plantas y flores son intrasplantables a otras tierras. Por eso con motivo de un plan grandioso de modernización de París, cuyo actual trazado resulta insuficiente para el monstruoso movimiento de coches, no han faltado periódicos que opten por la «solución brasileña», que consiste en fundar «Brasileas» en espacios libres, conservando a Río de Janeiro con sus características actuales. Porque alegan, que el París que quedaría después de la brutal reforma, ya no sería la «Ville Lumiére» con que han soñado millones de seres de todos los países y siglos. Verdad que lo es también, aplicada a Roma, a Madrid, a Barcelona, a Viena y a Londres...

Se dirá que las grandes reformas son, pese a todo, necesarias para que la vida no se estanque ni se pare el progreso y que el urbanista con tal nombre o con otro ha existido siempre, pues lo fueron Carlos III y el Marqués de Salamanca en España, y en París el Barón de Haussmann, lo que es verdad. Pero debe tenerse en cuenta que Carlos III y Salamanca fueron edificadores y constructores más que derribadores. Salamanca alzó el barrio madrileño que lleva su nombre entre huertas, eriales y espacios libres por lo que no tuvo que someter a la población ya asentada y establecida a sacrificios dolorosos. Y en cuanto al prefecto francés padre y creador del París moderno, si es verdad que empleó la piqueta en el derribo de aglomeraciones urbanas ruinosas e insalubles, no fué causa de conflictos humanos como los que hoy originan los que se titulan sus discípulos.

Porque el París del segundo Imperio en el cual actuó, pudo absorber holgadamente, dentro de sus propios límites, la población desplazada de las calles y zonas en obras, pues en aquellos años no existía el problema de la vivienda.

El progreso y ensanche de los pueblos se realizó durante siglos lenta y armoniosamente con arreglo a los «planos de población», a los que se atenían los constructores nuevos. Por eso la transición de la ciudad histórica y vieja a la moderna se hacía sin violencia quedando siempre entre el caserío recién alzado, reliquias históricas y artísticas que sobrevivían a su siglo. A ningún reformador de hasta hace pocos años ocurríasele derribar siete o nueve mil casas para la realización de un solo proyecto, responsabilidad esta ante la que no vacila el actual urbanismo faraónico. Como en el viejo Egipto se quieren dejar erguidas pirámides cualesquiera que sea su precio en dolor y en trabajo.

Asusta pensar lo que puede ocurrir si uno de esos reformadores toma por campo de sus experiencias, Sevilla, Granada, Toledo, Avila o Segovia y empieza a destruir para ensancharlas, callejas, aureoladas por la poesía o la leyenda. En vez de pintoresco, entrañable e íntimo caserío tendríamos cordilleras de rascacielos «funcionales».

Que de ello es capaz el urbanismo faraónico, no cabe duda. Basta que se le deje.

NOTICIAS DE COLOR

PREVISIONES DE UN SISMOLOGO RUSO

Estocolmo.—En un artículo que publica la revista científica «Znanye-Sila» de Moscú, el sismólogo ruso Drujeny Savarensky prevé que un día será posible aprovechar la energía sísmica para fines industriales. «Se puede prever, en un futuro quizás lejano», escribe el hombre de ciencia, «la construcción de centrales sismoeléctricas que funcionen con la energía captada en los estratos profundos de la tierra. Una sola central de este tipo podría proporcionar, durante muchísimos años, energía eléctrica a las fábricas de varias ciudades industriales».

Drujeny Savarensky precisa que en la superficie terrestre se registran anualmente más de 100.000 sacudidas telúricas. La cantidad de energía que deja en libertad un terremoto de mediana intensidad es cien veces mayor que la producida por la explosión de una bomba «H». —(FIEL).

UN CONCIERTO DE PIANO, SABOTEADO

Nueva York.—El pianista Rudolf Firkusny se acomodó en el taburete, colocó sus manos sobre el teclado y atacó unas «Variaciones sobre un tema de Beethoven». Las setecientas personas que llenaban el auditorio de un instituto de Manhasset, en Long Island, guardaron un religioso silencio, conquistadas por la claridad de la interpretación. Pero cuando los ágiles dedos del artista percutieron sobre un «mi bemol» se oyó un ruido horrible. Firkusny dejó inmediatamente de tocar. Uno de los organizadores corrió hacia el piano, hurgó las cuerdas y sacó de allí una caja de cerillas.

Los espectadores rieron. Luego, se restableció la calma en la sala y continuó el concierto con una composición de Schubert. Todo marchó bien mientras el pianista no tocó «ciertas teclas». Hubo nuevos ruidos raros, seguidos por una nueva inspección en las cuerdas del instrumento. Esta vez, sacaron del piano una matrícula de automóvil, tras lo cual, en concierto continuó, sin más novedades, y terminó con muchas propinas y muchos aplausos. Reina el misterio sobre lo sucedido. Una investigación realizada por los directivos de la institución entre los estudiantes, no ha dado ningún resultado.—(FIEL).

La erupción de un volcán en Kapoho ha destruído la mitad de la ciudad

Kapoho (Hawai), 29. — Lava hirviendo ha afluido por las calles de esta localidad, causando graves destrozos a los edificios

Mientras la lava se extendía por Kapoho, el director auxiliar de la defensa civil, Peter Pakele, ordenó la evacuación de todos los habitantes de un grupo de casas en Kumikahi, playa situada a pocos metros de Kapoho.

La mayoría de los residentes, convencidos de que sus casas quedarán destruídas, se han llevado consigo muebles y otros enseres

En los suburbios de Kapoho, la lava ha penetrado ya en los terrenos de la escuela y son muchos los edificios quemados o cubiertos por la lava.

Ha quedado destruída ya la mitad de la localidad.—Efe.

M.C.D.2022

PALENCIA AL DIA

Memoria de un servicio

La Policía Municipal ha dado a conocer al Ayuntamiento, la memoria que recoge los servicios efectuados por dicho Cuerpo armado en el año 1959.

En el citado documento, se pone de relieve algunas actuaciones de dicha fuerza, bastante interesantes. Por ejemplo: que se formularon 17.368 partes, de ellos, 1.482 por diversas infracciones de las ordenanzas.

En esto de las infracciones, resulta curioso recoger algunos extremos, que podríamos considerarlos dentro de tres interesantes epígrafes, establecidos para beneficio de la ciudad y de sus vecinos:

Primero: Los referidos estrictamente a la propia urbe, como ornato de casas y fachadas, arrojar aguas y basuras a la vía pública, bajadas de aguas y canalones en mal estado, obstaculizar el paso de aceras, etc. Segundo: Los que se centran en la actuación más o menos ética de los habitantes, como infracción de bandos de la Alcaldía, escándalo, daños en lugares públicos, gamberrismo, jugar al fútbol en la vía pública, molestias al vecindario y lanzar cohetes y petardos, entre otros. Y tercero: Los que se refiere a los «desafueros» cometidos en el código de la circulación, como aparcamientos en zonas prohibidas, exceso de velocidad, obstaculización de tráfico, circular por la izquierda o por las aceras (pues parece ser que hay conductores creídos de que todo el monte es orégano), exceso de ruidos y marchar sin frenos, entre los más característicos.

Tres facetas infraccionales, que se preocupa de atender la Policía Municipal, según su más leal saber y entender.

Algunos capítulos (digamos gamberros, arrojar basuras, molestar al vecindario, escándalos, daños en lugares públicos, aparcamientos indebidos, por ejemplo), tal vez están bajos, pues hay «más tela para cortar»; pero nada hay que objetar, por otra parte, al interés y diligencia evidenciados por este servicio municipal, que, en su deseo de hacer cumplir las ordenanzas, de lo que se derivará un evidente y general beneficio (que es de lo que se trata de llevar a cabo), viene día a día aportando al cuartelillo sus partes, y pasando al infractor de turno las sanciones pertinentes.

La memoria leída en la última sesión, así lo pregona, pese, como decimos, a quedarse corta en algunos detalles.

No hemos hecho fiesta los «chicos de la Prensa», aunque lo parezca. Efectivamente, hemos honrado por todo lo alto (una misa es la honra, a nuestro entender, más alta) al excelso Patrono San Francisco de Sales. Hemos tenido, después, una pequeña reunión íntima, con un sencillo vino español, y... pare usted de contar. La obligación, una vez más, se ha impuesto a la devoción. Y los periodistas, servidores de Uds., hemos vuelto raudamente al «tajo», incluso ganando al reloj las horas dedicadas a la exaltación patronal, para hacer que la hoja volandera del periódico, no detenga su marcha, y salga puntualmente, como si nada hubiera pasado, como si los periodistas no hubiéramos tenido hoy fiesta; aunque ésta la llevemos muy dentro de nosotros; que esto nadie nos lo puede, naturalmente, escamotear.

TEATRO PRINCIPAL

Hoy, "Con la muerte en los talones", el film que todos elogian, porque es algo excepcional, por su argumento, su interpretación y desarrollo, en el que se mezclan el humor y la emoción.

"El médico y el curandero", es otro estreno que muy pronto se le ofrecerá en esta pantalla, de éxito clamoroso, no lo olvide.

TEATRO CINE ORTEGA

Función a las 7,45: "Cuando se quiere de veras".

CINE PROYECCIONES

Continua desde las 3,30: "Cuando el valle se cubra de nieve" y "El robo del siglo".

CINE CASTILLA

Continua desde las 3,30: "Puccini", "Pradera sangrienta" y "Lilí falta a clase".

CINE OTERO

Popular: "Un médico en la Marina" y "La mentira".

CALIFICACION MORAL

"Con la muerte en los talones" (3), "Cuando se quiere de veras" (3), "Cuando el valle se cubra de nieve" (3), "El robo del siglo" (2), "Puccini" (3R), "Pradera sangrienta" (3), "Lilí falta a clase" (3), "Un médico en la Marina" (3) y "La mentira" (3).

Los números que figuran entre paréntesis al final de cada obra, expresan la calificación moral dada por la «Oficina de Espectáculos dependiente de la Comisión Episcopal de Ortodoxia y Moralidad: 1: Todos incluso niños.—2: Jóvenes.—3: Mayores.—3-R: Mayores con reparo.—4: Gravemente peligrosa.—5: Sin calificar.

Gran animación ante el próximo homenaje infantil a la "Morenilla"

Los cultos del jueves fueron presididos por las Delegaciones de Trabajo, Sindicatos y Vivienda, y otros organismos oficiales

Continúa celebrándose con extraordinaria afluencia de fieles el solemne novenario a Nuestra Señora la Virgen de la Calle, Patrona de la ciudad de Palencia.

A la hora acostumbrada, siete y media de la tarde, se iniciaron los habituales cultos del cuarto día de la novena, jueves 28, siendo presididos por los delegados, jefes y alto personal de las Delegaciones de Trabajo, Sindicatos y Vivienda, así como Fiscalía de Tasas, Parque Móvil y Seguro de Enfermedad.

Asistió asimismo el Excmo. señor Obispo de la Diócesis, Dr. Souto Vizoso, ocupando su sitial en el presbiterio.

Hecha la exposición de S. D. M., y rezados la estación, santo rosario y ejercicio de la novena, el Rdo. Padre Predicador de la misma, Padre Moneo, S. I., dedicó su sermón de este día a contar la glosa y exaltación de la Salve, deteniéndose en la invocación «Vida, dulzura y esperanza nuestra».

En la bendición y reserva del Santísimo, ofició el M. Rvdo. Párroco de San Lázaro, don Faustino Giraldo.

Los cultos terminaron con el canto de la Salve popular ante el camarín de «La Morenilla».

La fiesta vespertina religiosa del día quinto de la novena, estará presidida por los Claustros de profesores del Instituto «Jorge Manrique», Escuelas del Magisterio, Artes y Oficios y Maestría Industrial y por la Prensa e Inspección de Enseñanza Primaria.

El coro estará a cargo, como en días anteriores, de seminaristas pertenecientes a la Schola Cantorum de San José; los cultos se retransmiten por «Radio Palencia».

Existe extraordinaria animación ante la fiesta religiosa infantil del domingo, día 31, a las cinco de la tarde, en la iglesia de la Compañía. Se espera que todos los niños palentinos acudan a este homenaje a la Reina y Patrona de la ciudad. Es de suponer que todos los señores Maestros harán hincapié ante los alumnos en el interés de este acto religioso de la tarde del domingo, y asimismo los padres y superiores, para que ni un solo niño quede sin acudir a esta simpática fiesta. Dará comienzo a las cinco de la tarde y se desarrollará con brevedad, con intervención del Padre Moneo, S. I., predicador del novenario.

La Asociación de la Prensa palentina celebra la fiesta patronal de San Francisco de Sales

Los periodistas asisten a la Santa Misa en el Templo-Santuario de "La Morenilla"

Con motivo de conmemorarse hoy, 29 de enero, la festividad de San Francisco de Sales, Patrono de los Periodistas católicos, la Asociación de la Prensa, de Palencia, ha asistido a la tradicional Misa rezada, acto íntimo que caracteriza el significado de esta fecha patronal

La Santa Misa comenzó a las diez y media, en el altar mayor de la iglesia-santuario de Nuestra Señora de La Calle, Patrona de la ciudad de Palencia, cuyo solemne novenario se está actualmente celebrando.

Ofició el M. I. Sr. D. Zacarías Gama, colaborador de DIARIO-DIA, y Canónigo Magistral de la S. I. Catedral, quien tras el Evangelio, pronunció una breve plática, exaltando la importancia y trascendencia de la labor periodística, poniendo de manifiesto la necesidad de que el periodista sea mensajero y portador de la verdad.

La Santa Misa fué ofrecida en sufragio de las almas de los periodistas palentinos fallecidos, asistiendo numeroso público, especialmente familiares de periodistas.

Presidieron, con don Sóstenes Ruiz de Gopegui, presidente de la Asociación de la Prensa palentina, y don Valentín Bleye, Redactor Jefe de DIARIO-DIA, ostentando la representación del Director, señor Alonso de Ojeda, actualmente ausente, los señores Gallardo, Buisán, Ballesteros, Ruiz de Gopegui (hijo), Barreda, Ochagavía, Cortés Payá y Alamo Salazar.

Los periodistas palentinos fueron seguidamente obsequiados por la Junta de Gobierno de la Asociación de la Prensa, con un vino español.

Memoria de la Policía Municipal del año 1959

Algunos de los servicios prestados por la misma

De la memoria de los servicios prestados en el año 1959, por la Policía Municipal, ofrecida por su jefe don Angel Madruga al Ayuntamiento, y aprobada en la Sesión Municipal celebrada el miércoles día 27, extractamos algunos datos que juzgamos de interés para nuestros lectores.

SANCIONES. — Las sanciones impuestas por dicha fuerza, aumentaron en el pasado año, respecto al 1958, pues los agentes impusieron en la vía pública 30.202 pesetas de multas, frente a las 22.543 del año anterior.

Las multas impuestas a través de la Alcaldía han disminuido, ya que la mayoría de ellas correspondían a las que se aplicaban por construcciones indebidas en el Cristo del Otero, notablemente disminuídas en el años pasado, merced a las medidas municipales tomadas para impedir tales infracciones.

En cuanto a las sanciones satisfechas, se ha incrementado la recaudación en relación con el 1958, pasando de 69.881 pesetas de este año, a 90.828 en el 1959, quedando pendiente de cobro para pasar a ejecutiva expedientes por un importe de 53.134 pesetas, que da un total de 143.953 pesetas.

SERVICIOS. — Los servicios realizados durante el año 1959 por agentes de dicho Cuerpo, fué de 6.375, en los diversos conceptos, habiéndose formulado 17.368 partes.

Por infracción a las ordenanzas municipales, se cursaron 1.482 partes, incluidos en el total anterior.

Entre las causas que promovieron estos partes por infracciones, destacan:

Por realizar obras sin licencia, 169.
Por casas y fachadas en mal estado de ornato, 146.
Por infringir bandos de la Alcaldía, 144.
Por arrojar aguas y basuras en la vía pública, 112.
Por escándalo, 64.
Por extravíos (hallazgos en la vía pública), 97.
Por bajadas de agua y canalones en mal estado, 45.
Por daños en lugares públicos, 36.
Por gamberrismo, 10.
Por jugar al fútbol en la vía pública, 6.
Por molestias al vecindario, 87.
Por obstaculizar el paso en las aceras, 31.
Por lanzar cohetes y petardos, 16.
Por infringir las ordenanzas municipales, 87.

Respecto a las infracciones cometidas en el Código de la Circulación, destacan:

Por aparcamiento en zona prohibida, 251.
Por dirección prohibida, 118
Por abandono de vehículos, 63.
Por exceso de velocidad, 32.
Por obstaculizar el tráfico, 90.
Por vehículos sin luz, 58.
Por vehículos sin matrícula, 63.
Por vehículos por las aceras, 11.
Por vehículos por paseos y alamedas, 19.
Por vehículos circulando por la izquierda, 8.
Por bicicletas sin timbre, 10.
Por exceso de ruidos, 19.
Por circular sin frenos, 5.

BICICLETAS MATRICULADAS.—En el año 1958, 3.904; en el 59, 3.334. La baja observada, fué debido al retraso (motivado por la puesta en vigor de las nuevas ordenanzas), con que se empezó la matriculación de las mismas, ya que ésta empezó el día 26 de julio, y fueron bastantes los usuarios que, utilizando la bicicleta preferentemente para paseos y desplazamientos en el verano, optaron, dado lo avanzado de la estación, de no presentarlas a la matriculación.

El total de lo recaudado por la Policía Municipal por arbitrios de matrículas y chapas vendidas en 1959, fué de 121.046 pesetas.

Independiente de esto se impuso a los infractores que carecían de matrículas, 1.050 pesetas de multas.

PERROS. — En el año 1959, se matricularon 252 perros; recogiéndose de la vía pública por el lacero 188, y sacrificándose 171

En 1959, los perros matriculados fueron 250; recogidos 72, y sacrificados 35.

OCUPACION DE LA VIA PUBLICA — Por ocupación de la vía pública con carros de mano, embalajes, coches, remolques de bicicletas, andamios y cobranzas de vendedores ambulantes, recaudó la Policía Municipal, durante el pasado año, la cantidad de 83.900'50 pesetas.

DIARIO DE AVISOS

FARMACIAS DE GUARDIA.—Durante la semana están de guardia las siguientes farmacias:

ZONA NORTE: La de don Alberto Torres Andrés (Mayor, número 2).

ZONA SUR: La de don Antonio de Fuentes (Mayor, número 114).

EXTRARRADIOS: La de don Anastasio Arenal (Paseo del Otero, número 19).

REGISTRO CIVIL

NACIMIENTOS. — José Luis Redondo Robles, de Luis y Margarita, Velázquez; Teresa González Prieto, de Donato y Eugenia, Aragón, 44.

DEFUNCIONES. — Teodoro Niño Rivera, de 78 años, soltero, Hospital Provincial; Ovidio Palacios López, de 63 años, casado, Plaza Mayor, 18.

CUPON PRO CIEGOS

Lista del número premiado del Cupón Pro Ciegos, correspondiente al sorteo celebrado el día 28 de enero de 1960.

Premiado con 250 pesetas, número 357. Premiados con 25 pesetas, todos los terminados en 57.

HACIENDA

CLASES PASIVAS. — Con el fin de dar cumplimiento a lo dispuesto en el Decreto 63/1.960 del Ministerio de Hacienda, de fecha 14 de los corrientes, por el que se fijan las normas para la ejecución de la Ley 82/1.959 de fecha 23 de diciembre último, y que señala a las viudas y huérfanos de los empleados militares y civiles del Estado la pensión mínima de 300 pesetas mensuales por el concepto de Clases Pasivas, se ruega a todos aquellos perceptores a quienes afecta dicha mejora, y que perciban directamente sus haberes por la caja pagadora de esta Delegación de Hacienda, deberán presentar en el Negociado de Clases Pasivas el Título de pensionistas y dos copias del mismo, en tamaño folio, debidamente reintegradas con dos pesetas.

Todos aquellos pensionistas que perciban sus haberes por mediación de Habilitado de Clases Pasivas, y a quienes se refiere la mejora indicada, quedan facultados estos señores para efectuar los trámites que se señalan.

Lo que se hace público para conocimiento de los interesados.

Palencia, a 29 de enero de 1960.

El Delegado de Hacienda, **Jaime Fernández López.**

SUCESOS LOCALES

PALANQUETAZOS.—A altas horas de la madrugada, el vigilante nocturno que realiza su servicio en la Avenida de Modesto Lafuente, extrañado por la luz existente en el interior de la tienda de ultramarinos, de don Teodoro Gallardo, se dirigió al establecimiento, sorprendiendo a un "caco" que tranquilamente se dedicaba a cargar unos sacos con embutidos, conservas y demás géneros alimenticios. Pese a la decidida intervención del sereno, el ladrón consiguió darse a la fuga, dejando abandonada la mercancía, que tasada posteriormente, ha sido valorada en unas 5.500 pesetas.

Para penetrar en la tienda, se había valido de una palanqueta, con lo que forzó e hizo saltar la puerta.

Han sido facilitadas a la policía las señas del individuo en cuestión, efectuándose activas pesquisas para su captura.

También durante la noche dieron el "palanquetazo" en las oficinas y almacenes de la empresa "Transportes Posadas", si bien los autores del "golpe", en esta ocasión, se limitaron a deshacer algunos fardos y revolver las mercancías, sin que se haya echado en falta cosa alguna.

Actividad del Círculo Cultural del Movimiento

Conferencia de don Jesús Vasallo

Mañana sábado, día 30, a las ocho de la noche, en el Salón de la Excma. Diputación Provincial, se celebrará una interesante conferencia sobre el tema «Problemas actuales de la Justicia Social», por don Jesús Vasallo, actual director del diario «Libertad», de Valladolid.

El conferenciante es figura de actualidad puesto que hace muy pocos días le ha sido concedida una beca de la Fundación March. Anteriormente ha llevado la dirección de varios periódicos y es asiduo colaborador de la Prensa nacional.

Sus actividades son variadas en el campo de la literatura, pues abarca desde lo puramente poético hasta las obras teatrales y guiones cinematográficos, poseyendo distintas condecoraciones por sus actividades políticas formando en las filas de la Vieja Guardia.

Entre otros premios obtenidos merecen citarse «Octubre 1933», «San Fernando», «Ejército», «José Antonio», «Virgen del Carmen» y «Ciudad de Valencia».

El tema a desarrollar es de gran trascendencia y Jesús Vasallo ha sabido en sus artículos sobre estas materias mantener el interés y la atención de toda España, firmando con el seudónimo de Juan de Castilla.

Por todo ello, no dudamos del éxito de la conferencia y damos la bienvenida a nuestro amigo Jesús Vasallo.

Traslados fúnebres

C R E S P O

Furgones de completa garantía
Teléfonos: De día —— 1753
De noche —— 2894
Mocerro de Bengoa, número 4
PALENCIA

Cuatro Cantones

Faltásteis a la cita

AYER...—¿Lo recordáis, queridos compañeros Alfonso Cubillo, César Fernández, Ambrosio Garrachón? Celebramos nuestra fiesta entonces. Como ahora. Misa en honor de San Francisco de Sales para pedirle que nos ayude en nuestra nada fácil tarea. Esa tarea tan dura como incomprendida. ¿Os acordáis? Pero, habéis faltado en esta ocasión a la cita...

Tu recuerdo, buen Cubillo, sigue aquí entre nosotros. Sobre todo entre «dos viejos». Te preocupabas en tus «Croniquillas» de que subiera la merluza un realejo y «te metías» con los abastecimientos». ¡Lo que han variado desde entonces las cosas! Por un real, tanta preocupación...

No creas, camarada César, que el panorama ha variado ahora de cuando tú, «Er Gutapercha», hacías la entrada de tus crónicas taurinas con aquellos versos prosaicos invitando a ir a presenciar la fiesta brava... Igualito que ahora...

Y tú, Garrachón entrañable, aun estás aquí en esta Redacción como en tanta y tanta noche que pesamos juntos, dándonos envidia con aquellos «purazos» que te fumabas, y al reprochártelo —«pelusilla» de no poder hacer lo mismo—... e invitarte a que lo reservaras para el día siguiente con un buen moka, exclamabas aquello de: «¡Y si mañana no vivo!», como presintiendo tu muerte prematura...

HOY...—Nos faltásteis a la cita. Conmemoramos, de nuevo, como cuando estábais aquí, la Festividad de San Francisco de Sales, nuestro Santo Patrono... ¿Lo recordáis? Lo primero era buscar la gracia de Dios, mediante la impetración del Patrono, y luego, seguiditos, seguiditos ¡a trabajar! A servir a los lectores como los demás días... Igual, igual que entonces... Nuestro emocionado recuerdo ha sido para vosotros...

MAÑANA...—Ya sabemos que no estáis impacientes. Porque pronto, muy pronto, iremos a reunirnos con vosotros. Al fin, esa es nuestra meta. ¿No veis lo vertiginosamente que han pasado estos años?... Para ese día, sólo quisiéramos que nos cogiera como a vosotros, en paz y en gracia de Dios... y con el deber cumplido...

Nos faltásteis a la cita. No obstante, estábais esta mañana en la Santa Misa junto a nosotros. Os hemos añorado. En nuestra emotiva recordación, hemos rezado por vosotros, nuestros queridísimos compañeros de ayer que volveréis a serlo mañana...

Y ahora, amigos, nos vamos a trabajar, en otra sección del periódico. Hemos querido que estas glosas de hoy, vayan en derechura hacia vosotros. Porque así, al vernos tan juntos, sabemos que habréis pedido al Altísimo por todos nosotros, los periodistas palentinos que en el día de su Fiesta, seguimos «al pie del cañón»... Gracias, amigos... Emocionadas gracias...

Galardón

Cuando se van quemando los años de la propia vida en la tarea, —nobilísima tarea— de formar y educar a numerosas generaciones, el mejor premio es, sin duda, el agradecimiento.

Gratitud, que es también reconocimiento. Gratitud, que es orgullo, porque también cuenta la humana satisfacción. Detenerse un instante, mirar hacia atrás y contemplar la faz gozosa de aquellos chiquillos, que aprendieron a ser hombres junto al maestro.

Su maestro, en este caso, es D. Eradio Alonso Guerra, Director de la Graduada de la Unión de Mutualidades y Patronatos de Obreros Católicos de nuestra ciudad.

A. D. Eradio, —toda una institución docente en Palencia— le ha concedido el Ministerio de Educación Nacional el ingreso en la Orden de Alfonso X El Sabio.

No vamos a glosar aquí ni tampoco a traer a recuento los méritos que han hecho acreedor a tan preciada distinción a este ejemplar maestro palentino. Por conocidos no precisan comentario.

Pero sí para D. Eradio es motivo de íntima satisfacción su ingreso en la Orden de Alfonso El Sabio, también es causa de gozoso orgullo para sus alumnos y compañeros de siempre, que hacen suya, asociándosele en ella, la alegría del maestro y del amigo.

La Junta Directiva de las Escuelas de los Sindicatos, —que así se conocieron siempre entre nosotros— interpretando el sentir de los asociados ha acordado ofrecer a D. Eradio las insignias correspondientes.

Para ello se ha abierto una suscripción, a la que van llegando ya numerosas aportaciones. Unas modestísimas y otras más desahogadas, pero todas ellas ungidas de satisfacción, de reconocimiento y de gratitud.

El Magisterio palentino añade con el galardón de D. Eradio una joya más al preciado tesoro de su ambientación y fervor popular.

Enhorabuena.

Cámara Oficial de Comercio e Industria de Palencia

Sesión ordinaria de Enero

La preside don Luis Calderón y asisten los vocales señores Fernández Durán, Castrillo, Arranz Casado, Arranz (don Pancracio), Manuel Gil, Ortega Bravo, Ortega Matilla, Ortega Ramos, Presidente del Colegio de Agentes Comerciales y señor Ingeniero de Industria.

Excusaron su asistencia los señores Alonso de Ojeda, García Germán, Hermoso Herrero, Lomas Vázquez, Lladó Fernández, Sáenz de Miera y Sanz González.

Fué aprobado el borrador de la sesión anterior así como el avance del cierre de cuentas del mes de diciembre referido al Presupuesto ordinario de Ingresos y Gastos de la Cámara del ejercicio 1959.

La presidencia saluda y da la bienvenida al señor Ingeniero accidental de Industria, por ser la primera vez que asiste a las reuniones de la Cámara, esperando de él una colaboración eficaz dados sus conocimientos y celo de los problemas industriales.

El señor Ingeniero agradece a la presidencia sus emotivas frases y dice, que saben todos sus compañeros de Corporación le tienen a su disposición para cuanto oficial y personalmente precisen de él.

El Pleno, a propuesta de la presidencia, acuerda enviar a la Casa Civil de S. E. el Jefe del Estado, telegrama con el ruego de que transmita al Generalísimo el agradecimiento de la Corporación por la favorable acogida dispensada a la Comisión palentina que le visitó recientemente, recabando apoyo al «Plan de la Tierra de Campos», el cual llevado a feliz término, tantos beneficios reportaría a nuestra provincia y otras limítrofes. El texto del telegrama ya ha sido publicado en nuestro número anterior.

Quedó informado el Pleno de las siguientes comunicaciones: de don José Luis Sáenz de Miera, expresando, en nombre de él y de su distinguida familia, el agradecimiento a la Corporación por el pésame enviado con motivo de la muerte de su querido padre; del señor Delegado Provincial del Instituto de Emigración, dando cuenta de haberse hecho cargo de referida Delegación; de la Junta de Gobierno de la Cofradía de Patronato de Nuestra Señora de la Calle, invitando a la Cámara, en unión de otras Corporaciones y entidades, a presidir el próximo día 31 el 7.º día de Novenario en honor de la Excelsa Patrona de Palencia; de la Cámara de Zaragoza, remitiendo las bases de un concurso convocado por la misma, dotado con 25.000 pesetas, para premiar el mejor trabajo que se presente «Sobre la reorganización necesaria en aquella industria provincial, en sus diferentes sectores económicos, para ponerla en línea de competencia con la industria europea», el cual tiene carácter público pudiendo tomar parte todos los españoles. El plazo de admisión de los trabajos originales, finará el 31 de octubre de 1960; de la Junta Provincial de Detasas, dando cuenta de haber sido aprobado por la Superioridad, su Presupuesto ordinario para el actual ejercicio; y de la Junta de Aranceles y Valoraciones del Consejo Superior de Cámaras, con la que acompaña un ejemplar de la «Propuesta del nuevo Arancel de Aduanas», adaptado a la Nomenclatura de Bruselas.

Conocido escrito del Consejo Superior de las Cámaras, con el que acompaña documentación relativa al proyecto de «Creación de una Escuela de Expertos Fiscales, o de Estudios Tributarios», facilitado por la Asociación Española de Derecho Financiero, se acuerda elevarlo para su valiosa información, al Colegio Oficial de Titulares Mercantiles de esta provincia.

Asimismo se procede al examen de otro escrito relacionado con los Agentes Comerciales Colegiados, recibido de Madrid, acordándose, después de exponer al Pleno el señor Rodríguez de la Hera unas valiosas consideraciones sobre dicho escrito, elevar otro de esta Corporación al Consejo Superior de adhesión a los ya recibidos de otras Cámaras, acerca de este importante problema.

Por Secretaría se informa al Pleno de las circulares y escritos recibidos y cursados desde la pasada sesión del Consejo Superior de Cámaras, entre los que destacan por su mayor interés los siguientes: información sobre la Situación Económica Nacional; modificaciones tributarias; solicitudes de importación de mercancías liberalizadas y globalizadas; precios en el transporte de vinos por la Renfe; importaciones con cargo al acuerdo hispanobelga; política económica internacional; Junta Revisora del Arancel; el mercado de divisas en Brasil; estatuto jurídico del comerciante; reunión en París de la Cámara de Comercio Internacional; liberalización de importaciones en Holanda; ferias internacionales; dificultades en el comercio exterior con Chile; supresión del depósito del 25 por ciento del valor de las importaciones; normas sobre recaudación de cuotas de seguros sociales unificados; márgenes comerciales en los distintos sectores mercantiles; y otras de régimen interior de las Cámaras.

Y sin más asuntos de que tratar, se levantó la sesión.

Todos los Servicios del Montepío Nacional del Servicio Doméstico se realizan a través de los Carteros, sin la menor molestia ni para el ama de casa ni para la sirvienta.

Rincón ameno

VIN

El beodo detiene a un transeu te:

—Por favor... ¿dónde está casa?

—¿Y cómo quiere usted que lo sepa?

—¡Ah! ¿También está usted rracho?

LO MAS PARECID

El famoso Domenico Modugn que tan rápidamente ha alcanz do la fama y el dinero, cuenta q en sus tiempos de penuria se co pró un viejo automóvil de terce mano y salió a darse en él un p seo por el campo.

Al poco tiempo el cacharro detuvo y Modugno derrochó fuerzos para echarle a andar, conseguirlo.

Usó la manivela, probó a emp jar, se metió debajo, intentó versas manipulaciones con el m tor y el cochecito permaneció móvil.

Su dueño estaba furioso, y pagó con un campesino que se ró allí y no cesaba de observ le, mientras realizaba sus oper ciones.

—¿Qué pasa?—le dijo—. ¿N ha visto usted nunca un autom vil?

—Sí, señor. Y esto que uste lleva es de lo más parecido.

SUBID

Desde la casa cuna solicitar donativos por toda la barriada.

El pintor no se encontraba fondos y regaló uno de sus cuadr provisto de un tarjetón que decía «Precio, veinte mil pesetas».

Pasó algún tiempo y fué pre so identificar la colecta para mediar la situación del asil Cuando se le pidió al pintor donativo nuevo, retiró el tarjet de antes y colocó en el cuad otro que decía: «Precio, treint mil pesetas».

ADIVINANZ

Soy hijo de la ocasión, y mal muy apetecido, que si fue aborrecido, sacaría de su pasió al más peligroso herido.

Solución a la Adivinanza de nuestro número anterior: ALMA

CRUCIGRAM

Número 161 Por MIROSP

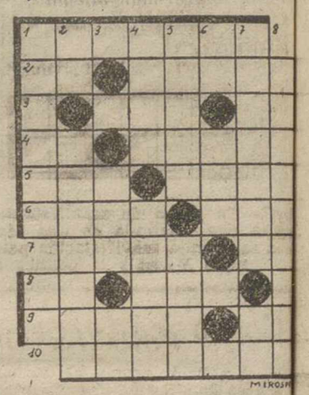

Horizontales: 1: Balanza peq fia y exacta. 2: Desinencia v bal. Caverna. 3: Ayuntamiento la provincia de La Coruña. 4: reves) Nombre de letra. Carril. Río de Siberia. Antiguamente: ro, no común. 6: Villa de Pal cia. Prenda militar. 7: Palo la baraja. Símbolo del selenio. (al revés) Nombre de mujer. gar. 9: Conquistar. Consona repetida. 10: Novato, principia te.

Verticales: 1: Unidad mone ría. Conjunción latina. 2: (al vés) Nota. Una de las presun patrias de Homero. 3: Parte de tierra. Símbolo del molibdeno. Humor que fluye de los tumo y llagas. (al revés) Arroja, int pidez. 5: Mancha en la piel. C dad de Persia. 6: Dativo del p nombre. (al revés) En Marrue pastor. 7: Bolas o líos de hil Símbolo del níquel. 8: Voz de ma do. Cachorro de oso.

Sol. al Crucigrama número 16 Horizontales: 1: Pesebre. 2: Ceutí. 3: Red. Ir. 4: aV. Ren 5: Col. Lepe. 6: oleL. Sel. Aser. Si. 8: iP. Sur. 9: Mim Ai. 10: Eudosar.

Verticales: 1: Polaco. IM. 2: Volapié. 3: Les. NN. 4: éceR. oD. 5: Bedel. Ruso. 6: Ru. M 7: Etiopes. Ta. 8: Ir. Eludir.

TRIBUNALES

El Tribunal Supremo ha dec que no puede apreciarse el pare co como agravante entre agres su víctima, cuando la última provocadora del suceso con su tud ofensiva.

De acuerdo con la tesis susta da por el más alto Tribunal, s condenado a Andrés Loma Cim villa a la pena de dos meses arresto mayor por haber causa su esposa, que le provocó, les menos graves, en el palentino p de Villaoliva de la Peña.

Prevenga su hogar contra la gripe

Para esto han sido creadas estas beneficiosas tabletas. Para ayudarle a decir satisfecho:

Ya todo ha pasado con

Calmante Vitaminado

Tolerada por los estómagos más sensibles. Contiene VITAMINA B1

LANZA

LA TABLETA QUE DA BIENESTAR Y TONIFICA LOS NERVIOS

¿sabe Vd. a cómo está la lenteja en los SUPERMERCADOS? vea su calidad y compare precios

APROVECHESE DE LA OPERACION CUESTA DE ENERO

Y NO SE OLVIDE DE ADQUIRIR LA REVISTA *Ama de Casa*

SOLO CUESTA 3 PESETAS

Campaña de promoción de ventas dirigida por COOPERATIVA NACIONAL DE AUTOSERVICIOS (CONAUTA) Y CIA. AUXILIAR DE ABASTECIMIENTOS, S. A. (CABSA)

M.C.D.2022

Crónica de Aguilar de Campoo

El accidente de las líneas de electricidad en la estación de Aguilar de Campoo

Finaliza el "Torneo de Ajedrez"

Después de la comunicación exacta sobre este accidente hecha por el puesto de la Guardia Civil de Aguilar y publicada el martes pasado en DIARIO-DIA, leemos en periódicos de la Prensa nacional, como son "Pueblo", "7 Fechas", etc., información del suceso, que se aparta de la verdad de lo sucedido y que nos induce a detallar el hecho ocurrido.

En dicho día poco más de las doce de la noche, a causa del viento, como se comunicó en este periódico, los cables de conducción de energía eléctrica del alumbrado público de la empresa "Distribuidora Palentina", hicieron contacto con los del fluído de tracción de la estación de la Renfe, tomando la corriente de éstos, que era de 3.500 voltios. Como consecuencia se incendiaron los tendidos de la Distribuidora, se iniciaron incendios en viviendas, fábricas y almacenes, como el de patatas de don Rafael Fontaneda, don Domiciano Gutiérrez, Fábrica de Aglomerados, etc., y varias viviendas; se quemaron motores, saltaron los contadores y se hundieron tuberías, y las radios que estaban funcionando estallaron, contribuyendo a aumentar el pánico, que aunque reconocemos que fué indescriptible, no ha sido el suceso de las consecuencias que se viene leyendo en la dicha Prensa nacional. Como con frecuencias ocurre en hechos de esta índole, la Providencia intervino, en este caso en las personas del guardagujas don Lucio Ruiz Avalos y del factor don Primitivo Casero. El señor Ruiz Avalos, observador vió y comunicó al señor Cantero el incendio de cables y ambos en estrecha colaboración y rápida actuación, mientras el señor Cantero pedía por teléfono a la sub-estación de Mave el corte de energía, el señor Avalos hacía la misma operación con los operarios de la Distribuidora en Aguilar y daba instrucciones sobre el sitio donde se debía cortar la corriente. Cesó el peligro de gran tragedia, pues a la muerte de Emeterio García Muñoz, ya descrita el martes, podían haberse añadido muchísimas más, según el comentario de los entendidos. Al quedar el servicio electrificado paralizado, el correo exprés Santander-Madrid, número 984 quedó detenido en Quintanilla de las Torres hasta que después de 1'45 horas de retraso fué remolcado por una máquina de vapor del depósito de Alar del Rey.

No quedó ninguna fábrica de carbón destruída, no intervinieron los bomberos, ni se han destruído edificios y dependencias como hemos leído. Al cortarse la corriente desde Mave, cesó el incendio de cables y por las rápidas medidas de emergencia tomadas, como se publicó en DIARIO-DIA. Los daños, sin que se les quiera quitar valor, no han sido de la intensidad que en otros periódicos se relatan.

Cuatro cables de la "Distribuidora Palentina" atraviesan el paso a nivel y fueron los que hicieron contacto con uno sólo de la Renfe, que es el que lleva la corriente y el voltaje ya descrito. Esta es la verdad y la relación de los hechos; a Emeterio García no se le puede ya volver a la vida, a su familia nuestra condolencia sincera; los daños causados creemos serán abonados; a los señores Ruiz Avalos y Cantero, nuestra felicitación por su comportamiento heroico.

FINALIZA EL TORNEO DE AJEDREZ. — En esta semana ha finalizado el Campeonato-concurso establecido en Aguilar de Campoo, en las dos peñas establecidas «Jaque Club» y «Damas». En la peña «Jaque Club», donde, al parecer, se han enfrentado mayor número de jugadores, de los que pudieran catalogar entre los de nivel de juego más alto, la lucha ha sido fuerte y por lo dicho bastante igualada. En primer lugar se ha clasificado don Julián Mediavilla, con ocho puntos, seguido de don Salvador Redondo, con siete; para el tercer puesto han quedado empatados a cinco puntos, don Tomás Torres, don Mariano Fernández y don Francisco Sánchez y les siguen don Angel Fontaneda, don Antonio Alaminos y don Tomás Uriguen, los tres con cuatro puntos.

En la peña «Damas», don José Salceda ha conseguido el primer puesto, con nueve puntos y sin derrota; don Juan José López y don Eduardo Polanco, se reparten el segundo puesto, con siete puntos cada uno; don Juan Antonio Argüeso, con seis; y don Emerico Ruiz, con cinco, son los clasificados en orden siguiente.

Finalizada esta competición, patrocinada por la Federación Provincial de Ajedrez, con el fin de clasificación, los jugadores recibirán sus carnets de primera, segunda y tercera, según la puntuación obtenida y con vistas a su participación ordenada, en torneos provinciales.

Mientras tanto, estas peñas locales, al margen de los organismos federativos, tienen el proyecto de organizar entre ellas un torneo con la inclusión de nuevos jugadores, que se han animado a intervenir, fruto de la competición pasada.

CAMPEONATO DE CAMPO A TRAVES

Organizado por la Delegación Local de Juventudes, el próximo día 31 se celebrará el Campeonato Local de Campo a Través, pudiendo participar en el mismo aquellos comprendidos en la edad de 16 a 21 años, si el tiempo no lo impide.

El itinerario será el siguiente: Salida del Campo de Fútbol, Puente de la Teja, Camino de las Claras, Puente Mayor, C. Puente, Plaza, Barrio y Mier, Arco, Capitán Cuadrado y entrada al Campo de Fútbol.

Los seis primeros clasificados irán al Campeonato Comareal que se celebrará en Barruelo.

También en el Hogar de esta Delegación tendrá lugar el próximo día 1 de febrero el Curso de Instrucción Premilitar para los mozos del reemplazo de 1959.

Podrán asistir al mismo, no solamente los de esta localidad, sino todos aquellos que se hallen en los pueblos limítrofes.

El referido Curso dispone de un competente cuadro de profesores.

Dado el interés del mismo se ruega a los interesados pongan el máximo interés.

PIENSOS COMPUESTOS

PROVIMI

PROTEINAS · VITAMINAS · MINERALES

Distribuidores Palencia y provincia:

VICTORIANO DE VENA
Avenida Santander, 6

y en Carrión de los Condes, para su partido:

JOSE RAMON BLANCO MERINO

Ha cesado el Alcalde de Villamoronta

A petición propia ha cesado en el cargo de alcalde del Ayuntamiento de Villamoronta, don Isidro Santos León, pasando a desempeñar interinamente la presidencia de la Alcaldía que él deja, don Mariano Fernández Pinacho, primer teniente alcalde hasta ahora de la Corporación Municipal.

Eficaz ha sido ciertamente la tarea desarrollada por el señor Santos León durante los años que ha estado encargado de regir y velar por los intereses de Villamoronta. No hubo problema alguno de cuantos se plantearon al Municipio para el que el alcalde cesante no buscara con todo empeño la solución precisa y necesaria.

Reparación de las escuelas, centro de higiene rural, ampliación del cementerio, repoblación forestal, etc., son obras que dan fe de la preocupación y entrega del señor Santos León al mejor servicio del cargo, para el que fué hace unos años nombrado.

Al cesar en la Alcaldía, el vecindario siente su relevo voluntario, y a la vez que le testimonia su simpatía, hace llegar hasta él igualmente su agradecimiento por las mejoras que supo lograr para el pueblo.

El Corresponsal, **F. del P.**

DE PEÑA LABRA AL CERRATO

CRONICA DE DUEÑAS

Solemne cantemisa del dominico Fray José María Pollos, natural de la ciudad

Aunque la mediación entre Dios y el hombre a que aludía certera y recientemente el Nuncio Apostólico de Su Santidad, Monseñor Antoniuti, tiene aquí constantes manifestaciones con las frecuentes profesiones, ordenaciones sacerdotales y primeras misas en la Comunidad Cisterciense, de la ordenación sacerdotal llenaron por completo las amplias naves del monumental templo de Nuestra Señora de la Asunción, el día de la primera misa a la que dieron extraordinario realce y solemnidad con su presencia en el presbiterio, el ilustrísimo y Rvdmo. P. Abad Mitrado

El Abad mitrado de la Trapa, durante la ceremonia del besamanos del nuevo misacantano.—(Foto Estudios MADRID).

que en tales actos, como en todos los del culto pone, siempre, la máxima solemnidad y perfección, la ordenación sacerdotal en Salamanca, el 19 de diciembre último, del dominico Fray José María Pollos Nava, natural de esta ciudad, en la que tanto se les quiere a él y su distinguida familia y la celebración de su primera misa en la iglesia parroquial de Nuestra Señora de la Asunción, el día 29 siguiente, constituyó señalado acontecimiento que nos place registrar.

Los que le acompañaron en espíritu y con sus oraciones en la fecha de la Trapa; Dom Buenaventura Ramos Caballero, el anciano y venerable párroco doctor Fulgencio Sanz, el vicario regente don Jesús Espinosa, el sacerdote don Antonio Maté Rico y Superior de los Agustinos Recoletos de la localidad; ocupó la cátedra sagrada exponiendo, con la mayor elocuencia, las excelencias del sacerdocio el P. Merino, Maestro de Novicios, todos presentes en la ceremonia, del convento de San Pablo, de Palencia.

Le asistieron, en el Santo Sacrificio, sus padrinos eclesiásticos, el M. I. Sr. don Ramón Hernández, canónigo y notario eclesiástico del Arzobispado de Valladolid y el P. Barcón, S. J., director de los Luises de mencionada capital.

Seglares de honor lo fueron el abuelo materno don Mariano Nava y su tía la señorita Josefina Nava Aguirre, y de manos, su hermano Jesús y la prometida de éste, señorita María Carmen Hernández Gaviña.

Terminada la misa tuvo lugar el besamanos, que efectuó en primer lugar su madre doña Asunción Nava Aguirre, seguida de familiares e invitados, entre los que nos es grato consignar a todas las autoridades locales; PP. Arturo, Marcén, Antonio y Francisco, del convento de San Esteban, de Salamanca; la M. Carmen, del Colegio de Santa Teresa de Jesús de la localidad, que enseñó las primeras letras al P. José María; doña Isabel Aguirre de la Parra, don Félix y don Francisco Pollos y señoras, don Teodoro Aguirre y hermanas, don Julio y don José Montoya Nava y señoras, don Juan Cámpora y señora, don Angel Hernández y señora, don José Domingo y señora y otros muchos que omitimos para no hacer demasiado pesada esta reseña.

Efectuaron también el besamanos la mayor parte de los habitantes de la localidad, que quisieron testimoniar de tal forma, la alta estima en que tienen a su paisano el nuevo Ministro del Señor, a su apreciable familia, y en especial a su anciano abuelo, don Mariano Nava Martínez, que tan de corazón venía pidiendo al altísimo la gracia de ver subir las gradas del altar y oficiar el Santo Sacrificio de la Misa a su nieto.

La familia del misacantano obsequió delicadamente a todos los asistentes y con una comida servida por el acreditado establecimiento La Hostería del Laurel, a los primeros invitados.

Nuestra enhorabuena al joven sacerdote que a impulsos de la mediación entre Dios y el hombre a que aludíamos al principio ha cambiado la cómoda vida que su situación le brindaba por los estrechos votos y reglas de la elevada y dignísima orden dominicana.—**El Corresponsal.**

DESDE VENTA DE BAÑOS

Bendición de terrenos de ampliación del Cementerio Católico Municipal.-Función teatral.-Notas necrológicas.-Notas sindicales

El domingo se procedió al acto de la bendición de los terrenos de ampliación de este Cementerio Católico Municipal, cuyo acto religioso estuvo a cargo del señor Párroco de Baños de Cerrato don Martín Velasco Alonso, al que asistieron las Autoridades locales y vecindario.

Con ésta, es la segunda ampliación llevada a cabo, ya que en el año 1941, se efectuó otra de relativa importancia, pero debido al rápido crecimiento de la población era ya de urgente necesidad su ensanche, hasta el punto de que, una vez realizadas las obras, apenas quedaban ya sepulturas libres, ante cuyo problema, la Corporación municipal se ocupó de este asunto con el máximo interés.

Su actual ampliación supone unos 3.500 metros cuadrados de terreno.

FUNCION TEATRAL. — El día 22 de los corrientes, el Centro Astur-Castellano, con la colaboración de «Plataforma en el Eter» palentina, organizaron dos sesiones teatrales en el Ideal Cinema de esta población, cuyos fondos obtenidos son para la Campaña de Navidad en favor de las familias necesitadas de la capital de provincia.

Los participantes, noveles artistas, fueron presentados por el popular locutor de Radio Palencia Pedro Sáiz, siendo dirigidos por el maestro Vián, de la misma ciudad, actuando todos ellos con gran acierto, muy principalmente la señorita palentina Elenita Pallarés y el joven Garrapucho de esta localidad, de los cuales puede afirmarse que son auténtios artistas.

Por cierto, que no nos gustó el detalle de algunos de ellos al permitirse dedicar parte de sus trabajos a determinados espectadores; esto es admisible en una fiesta de tipo particular, o bien en un concurso, pero no cuando el festejo tiene la condición de público, mediante el pago de una localidad.

En las dos actuaciones hubo buena entrada, felicitando a ese grupo de jóvenes que desisteresadamente, una vez más, se han prestado para unos fines altamente simpáticos y caritativos.

NOTA NECROLOGICA. — El día 19 de los corrientes, a los 63 años de edad falleció en Valladolid don Isidoro López Mena, Comisario de Policía que fué de Venta de Baños durante más de diez años, y que escasamente hace uno que fué jubilado.

El señor López Mena, paisano y querido amigo, contaba en esta localidad con muchas amistades, por lo que su muerte ha sido muy sentida.

A su sepelio asistieron amigos y compañeros de Palencia, Medina del Campo y de otras localidades donde el finado prestó sus servicios, y de aquí se trasladaron a la ciudad vallisoletana los señores Alcalde, Primer Teniente y secretario de la Corporación; señor Cura Párroco de Santa Rosa, señor Comisario de Policía con varios Inspectores; señor Director de los HH. Maristas; señores Director y Jefe de contabilidad de la Azucarera de Castilla y otros varios amigos del extinto, todos los cuales le acompañaron hasta su última morada.

Reiteramos nuestra sincera condolencia a la viuda doña Isabel Antón, a sus hijos don Juan Santos y don Isidoro, el primero ex alcalde de este Municipio, hermanos don Ciriaco y don Germán y demás familia.

NOTAS SINDICALES. — Han comenzado las obras de construcción de la Delegación Sindical y Hogar del Productor, a cargo del contratista palentino señor Pajares.

Según los planos que conocemos, se trata de un magnífico edificio, en el cual se comprenden las oficinas sindicales, ambulatorio, bar, salón de sesiones y otras varias dependencias, entre ellas las que ha de ocupar el conserje

Una vez más expresamos nuestro agradecimiento al digno Delegado Provincial de Sindicatos señor Escobedo Bezanilla, por el cariño e interés que nos ha demostrado al atender nuestros deseos con tanta diligencia.

El solar para su emplazamiento, en un gran sitio, ha sido enajenado por el Ayuntamiento a la Delegación Nacional de Sindicatos.

Ha terminado la ocupación del Grupo Sindical de viviendas en número de sesenta y cuatro, de ellas, cuarenta y ocho de la tercera categoría y las diez y seis restantes de segunda, dotadas ya de los servicios de aguas, alcantarillado y alumbrado eléctrico.

El Grupo aludido, repartido en cuatro bloques, ofrece un gran aspecto exterior, y en cuanto al compartimiento de habitaciones y servicios sanitarios han sido del mayor agrado para los beneficiarios, de los cuales hemos escuchado grandes elogios.

Como nota importante hemos de manifestar, que una gran parte de las viviendas han sido habitadas por ferroviarios que, prestando aquí sus servicios, ello no obstante, por la falta de las mismas, residían en Valladolid, Medina del Campo y otras localidades.

Se creyó por algunos, que con estas casas sindicales quedaba resuelto el problema de la vivienda en Venta de Baños; ello no es así, ya que hemos podido comprobar que aún se necesitan muchas más. Desde luego se ha remediado en parte este asunto, sin que sea difícil que nuestro ya citado Delegado Provincial Sindical, cándose cuenta de tan importante necesidad vuelva a prestarnos su valiosa y decidida ayuda. Así lo esperamos.
—**El Corresponsal.**

CRONICA DE CEVICO DE LA TORRE

El problema de calefacción en las Escuelas

Se va a dar agua a las fuentes públicas

Las labores agrícolas, retrasadas

Paso a paso, es decir, día a día, el primer mes, el de la célebre cuesta, ya le podemos dar por ido, nos vamos adentrando en el 1960. En estas tierras cerrateñas, como en todas partes, durante la primera quincena de este nuevo año hemos sentido los crudos ramalazos con que ha querido obsequiarnos en sus primicias 1960.

El Magisterio local, pasadas las vacaciones navideñas se ha incorporado nuevamente a sus funciones docentes, pero al abrir las clases no ha podido reanudar sus tareas, ya que las clases tenían unas temperaturas bajísimas, variantes entre 0 y 2 grados a pesar de que las clases eran enrojadas por el procedimiento de estufas, tipo clásico y que tan buenos resultados da por esta región. Pero por defecto de construcción no cogen el calor debido. Recurrieron al señor alcalde y éste, en vista de las circunstancias mandó clausurar las clases mientras durase el tiempo riguroso.

En sesión extraordinaria del Ayuntamiento, convocada por el señor alcalde, se acordó elevar instancia firmada por el señor alcalde y maestros al Excmo. Sr. Gobernador, solicitando una subvención para el arreglo de las clases, ya que el frío que pasan, como anteriormente decimos por defecto de construcción, los señores maestros y niños de la localidad que asisten a las escuelas durante todos los inviernos es bastante considerable. Esperamos que el próximo verano, como en la instancia elevada se pide, puedan ser arregladas las aulas escolares en beneficio de todos y en bien de la enseñanza y educación en general. Los señores maestros, a pesar de que las temperaturas no son ni mucho menos las más adecuadas, han vuelto a reanudar las clases una vez pasada la ola de frío.

DE ENHORABUENA. — Para nadie, de estos contornos, es desconocido que el abastecimiento de aguas en este pueblo ha sido, es y lo será mientras no estén terminadas las obras que para tal fin se están realizando, un verdadero problema. Haciéndose famoso el dicho de que en Cevico de la Torre dan un vaso de vino mejor que un vaso de agua. Este problema tiene una solución a medias, nada más, en los años muy abundantes en agua, que las lluvias caídas hacen manar los manantiales que traen las aguas al pueblo. Así es que no es nada extraño ver la alegría reflejada en los rostros cuando, como sucedió días pasados, se ve dar agua a las fuentes, las cuales la mayoría de las veces no son más que figuras decorativas. El pueblo se convierte en una verdadera colmena de mujeres que transportan a su casa en los más variados utensilios el preciado líquido, ¡tan abundante en unos sitios y tan escaso en otros! Si los augures no se equivocan habrá dejado de ser un problema ya el abastecimiento de aguas en este pueblo y sobre todo para las amas de casa, pues los manantiales de las fuentes nos lo darán hasta que esté terminado el nuevo proyecto de abastecimiento de aguas.

AGRICOLAS. — El invierno no se lo come el lobo, dice el refrán, y el invierno ha llegado un poco retrasado pero a tiempo de detener y remediar lo que había peligrosamente adelantado la «falsa primavera», sobre todo en el arbolado, si no hubiera sido por esa ola de frío hubiéramos visto los almendros en flor en este mes de enero, cosa insólita, pero real, ya que las yemas estaban muy abultadas.

Con retraso van haciéndose las labores. Las tierras que no pudieron los labradores sembrarlas de trigo lo harán, si el tiempo no vuelve a impedirlo, de cebada, sobre todo tremesina y de avena.

A los ganaderos no se les ha pasado todavía la preocupación que les dió la lana y tienen ahora encima con toda su crudeza los bajos precios de los lechazos, los mayores alcanzados hasta la fecha han sido de 25 pesetas el kilo al vivo.

El mercado de piensos está en alza; la cebada se cotiza entre las 4 y 4'20 pesetas el kilo y la avena sobre las 3'60 pesetas el kilo.—**El corresponsal.**

Confecciones y Tejidos Alta Calidad. Trincheras y gabardinas, marcas acreditadas
CASA MARTIN
Mayor, 86. — Teléfono 1394
PALENCIA

TELEGRAMA de agradecimiento AL CAUDILLO

Del Ayuntamiento y Hermandad de Labradores de Villarramiel

Con fecha 28 del corriente, el Ayuntamiento y la Hermandad Sindical de Labradores de Villarramiel, han transmitido a S. E. el Jefe del Estado el siguiente telegrama:

«En nombre Ayuntamiento y pueblo de Villarramiel, ruego a V. E. transmita a S. E. el Jefe del Estado acuerdo esta Corporación en el que expresa su gratitud por favorable acogida dispensada al «Plan Transformación de la Tierra de Campos». Respetosamente salúdale. —El Alcalde, *José Herrero Nieto*».

Igualmente hemos transmitido a los Excmos. Sres. Ministros Secretario General del Movimiento, de Agricultura y de Obras Públicas, el siguiente telegrama:

«En nombre propio, así como del Ayuntamiento y pueblo de Villarramiel, exprésele gratitud por su colaboración prestada al «Plan de transformación de la Tierra de Campos». Respetuosamente salúdole.—El Alcalde, *José Herrero Nieto*».

DESDE ASTUDILLO

La ermita de Valdeolmos debe ser restaurada

Las obras más necesarias importarían unas 150.000 pesetas

Nada hay más implacable para todo lo que cumple un fin y un destino en la vida y en la historia, pero que tiene un límite de perdurabilidad, como el tiempo. Lo mismo atañe a lo orgánico que a lo inorgánico. Lo llena de taras, lo carcome, lo mutila, lo destruye y lo vence. En lo inorgánico que también es acervo en lo espiritual, Astudillo ha contado con monumentos y edificios, que el tiempo se ha encargado de hacer de su existencia, solamente historia y aun con su lento correr, pero eternamente andando, ha dado lugar a que hasta se haya esfumado en su infolio teórico la mascarilla del espíritu que fué borrando lentamente.

Astudillo tuvo un castillo airoso, del que quedan unos harapos de grandeza. Multitud de ermitas, hitos finales de los poblados que circundaron la villa: San Marcos, San Martín, Santa Victoria de Alcubilla, San Vicente, San Vitores, San Mamés, Vinienigo o Viñiñigo, etc., etc., todas han sido devoradas por el tiempo o por otros elementos, antes de que su implacabilidad las hiciera polvo.

Restos apenas perceptibles de sus enormes murallas. De las puertas que las abrían paso, queda San Martín. Las de San Marcos, Santa Eugenia, San Pedro y Santoyo, han pasado a la historia.

Quedan las cinco iglesias todavía dedicadas al culto, en el casco urbano y de las situadas en despoblados: Torre-Marte, Espinosilla y Valdeolmos.

De muy niños hemos conocido restos destacados de las murallas, que paulatinamente fueron desmontándose, sin derecho a opinar, por la edad. Ya, en plan de admirar y sentir, hemos presenciado la desaparición de las puertas de Santa Eugenia, San Pedro y la bellísima de Santa Clara. Con más autoridad para razonar, en vez de demoler, desmontaron el arco mudejar de la Casa de la Cofradía del Santísimo, cuyas piedras fueron numeradas para ser reconstruído como ornato envidiable de un pasado glorioso. El tiempo hizo olvidar los propósitos y las piedras, con su número, han pasado al olvido, como el arco mudéjar, que era de mérito positivo.

En cierta ocasión ese arco esbelto de San Martín, se sintió lesionado en su base.

Necesidades, decían, agrícolas, llevaron rumores para su demolición. Este periódico archiva mi lamento, que apoyado por autoridades más eficientes que la mía, pero sumadas a mis razonamientos, hicieron el milagro de que todavía se conserve enhiesto, desafiando a los siglos.

En las puertas de Santoyo quedaba una muralla, que era el poderoso mojón donde finiquitaba Campos, infinito de la llanura y se iniciaba el Cerrato de múltiples parameras. Una piedra se lo manifestaba al caminante, adosada al final de la muralla, con la estrella de Campos frente a la Vega y el signo del Cerrato de cara a la loma. Al hacer un abrevadero, no se le ocurrió al peón encargado del trabajo, acarreo más fácil, que tumbar los restos de la muralla y salvar únicamente la piedra milenaria, que entregada a un familiar, es sostén de una pared para cobijo de ganados. Llegamos tarde para evitar este espolio.

Y vamos con Santa María de Valdeolmos. Como ve el Sr. Izquierdo, los astudillanos recogemos con agrado las preocupaciones externas que se tienen con nuestras cosas de fuste y ésta lo es. Contestamos a su primer artículo, publicado en estas columnas, razonando en la creencia que por mi situación tan vieja en DIARIO-DIA, ese alguien podría suponerse que era este corresponsal, el menos meritorio del cuadro distinguido que tiene el periódico, pero con la solera que da la antigüedad, que en la Prensa, como en la milicia, es un grado.

Pues bien, aparte de las ermitas desaparecidas y citadas, quedan en pie la de Espinosilla, perfectamente cuidada, particularmente, Torre-Marte, que por la devoción al Cristo no se deja deteriorar y la que nos ocupa. En mi crónica anterior hablaba de esta ermita, que insisto con más amplitud para concretar, si ello es posible, la salvación durante un siglo.

Hace muchos años se resintió su edificación y los vecinos, preocupados, consiguieron una subvención que apadrinó nuestro inolvidable D. Abilio Calderón, echándola lo que se dice —un remiendillo—. Pasaron los lustros y como la devoción y las misas, las absorbía casi totalmente el Cristo de Torre la ermita volvió a necesitar reparaciones; entonces publiqué en estas columnas la voz de alarma que movilizaron con esperanza a los astudillanos deseosos de conservar su ermita. Parece que el párroco de entonces creía que esos deseos debían centrarse en las necesidades de las iglesias de la villa y el tiempo siguió haciendo su labor funesta para llevar a ese edificio a la situación actual.

Nosotros queremos, tanto como el Sr. Izquierdo, la conservación de Valdeolmos, no como tal monumento artístico, bien limitado, aunque estimable, sino para que cumpla su destino espiritual y además consecuentes con nuestro pensamiento de que es más fácil destruir que construir, pero más alentador esto último. Y consecuente con realidades, prescindiendo de «miles» y de «duros», entre comillas, y que las monedas por mucho que valgan estorban cuando aplastan, corrompen y ahogan los sentimientos, sin entrecomillar. Como estamos acostumbrados a predicar y dar trigo, atendemos la palabra de mando ¿cuánto?, más infelices que Blas y con menos picaresca que el Lazarillo de Tormes, haciendo peritar las obras, que ascienden en el exterior con el blanqueo en el interior, sin contar lo referente a las altares y ornamentos de culto, ni la espadaña de la torre, ni campana o campanas, a unas 150.000 pts. Adelantando que la opinión del párroco actual, es que no se pierda de vista ante este proyecto, la situación necesitada de reparaciones de las iglesias magníficas de la Villa, reparaciones que si deja hacer al tiempo pueden ser fundamentales: por nuestra cuenta agregamos: esos pórticos agrietados, cristales hechos añicos, campanas roncas...

Que no tratamos de restar optimismos y me alegraría poder señalar a los destacados en esta empresa para iniciar una sucripción, sin olvidar mis apuntes anteriores, ayuda del Obispado (tengo presentes las preocupaciones de S. I. ante tanto monumento religioso clamando reparos en este museo que es toda nuestra provincia) y del Ministerio del Ramo para que con tan eficaces colaboraciones, cumplir nuestros deseos, los del párroco en cuanto a las iglesias y los deseos, también del párroco y de los vecinos, de que la Ermita de Santa María de Valdeolmos con su pizquitilla de románica, se mantenga en pie y airee por esos pagos tan queridos, la devoción y la fe que debemos a nuestra Madre.

Rodrigo NEBREDA

Astudillo y Enero 1960.

La Cátedra ambulante de la Sección Femenina llega a Espinosa de Villagonzalo

Durante mes y medio desarrollará un interesante cursillo

Hemos tenido el gusto de saludar al equipo de la Cátedra Ambulante de la Sección Femenina Provincial que con el fin de desarrollar su programa entre nosotros ha llegado a este pueblo.

Componen este equipo las jóvenes Josefina Alonso, que actúa como jefe del mismo; Angelita Pastor, instructora de Juventudes, y María Luisa Maté y Maruja Alonso, profesoras de hogar, quienes vienen animadas con el más grande entusiasmo y los mejores deseos de que su labor en esta localidad resulte fructífera.

En el magnífico local del Frente de Juventudes, cedido a dicho equipo para que en él se den las clases de la Cátedra Ambulante, tuvo lugar la presentación de las simpáticas chicas que forman el mismo, a quienes acompañaban la delegada local del mismo, Sagrario de la Parte.

A continuación tuvo lugar la apertura del curso teórico-práctico ocupando la presidencia las autoridades locales, presididas por nuestro digno Alcalde, don Teófilo García Díez, quien con elocuentes palabras puso de relieve la gran importancia que estos cursos representan para los pueblos que tienen la suerte de poderlos seguir, agradeciendo en nombre propio y en el del pueblo que representa su visita a las chicas que forman el cuadro, rogándolas a su vez harían llegar a las autoridades provinciales el reconocimiento de Espinosa por haber mandado esta embajada de cultura en beneficio y provecho de sus habitantes.

Acto seguido la jefe del equipo dirigió la palabra al público congregado a quien dió las gracias por la enorme concurrencia que la escuchaba y ya antes de iniciarse las clases denotaban su entusiasmo por las mismas, agradeciendo también a las autoridades su asistencia que tanto las honraba.

Durante su agradable disertación demostró con palabra fácil y elocuente su gran capacidad de actuación, su celo y su entusiasmo, rogando al vecindario entero no desaprovechasen la oportunidad que se les presentaba de obtener prácticas enseñanzas.

Quedó fijado, de acuerdo con la concurrencia, el plan a seguir en días sucesivos así como el horario más conveniente para cada una de las clases de personas, ya que, según lo previsto, habrá clases tres días para señoras y chicas y otros tres para caballeros y chicos en las que se tratarán temas tan sugestivos como puericultura, corte y confección, cocina, chacinería, trabajos manuales, industrias rurales, etc., etc.

Nos manifestaron que durante su estancia en esta localidad, prevista de mes y medio, nos visitarán varias personalidades y Jerarquías provinciales, entre los que podemos citar al Ingeniero Agrónomo señor Peláez, al puericultor, señor Tamarit, al secretario de la Cámara, José María Morrondo y otros cuyos nombres sentimos no recordar.

Seguidamente, la instructora de Juventudes tuvo una agradable intervención, pues a su gracia y simpatía unió sus grandes dotes de profesora de canto interpretando una bella canción regional que mereció los más cálidos elogios.

Agradecemos la visita a estas animadas chicas de la Sección Femenina y no dudamos que la buena acogida que el pueblo de Espinosa ha dispensado siempre a sus visitantes se vea una vez más superada y que los deseos y sacrificios de estas Cátedras ambulantes se vean coronados con el más rotundo éxito y provecho.

El Corresponsal

M.C.D.2022

De Villalumbroso a Velilla del Río Carrión, primer telefonema

Vengo de felicitar al amigo. Treinta y una cartas de felicitación de santo y cumpleaños ya son muchas cartas para decir siempre lo mismo. Había que cambiar de método y aprovechar el flamante teléfono inaugurado por las primeras autoridades hace un mes exactamente. Al habla con Velilla del Río Carrión se desarrolló la conferencia llena de cordialidad y con la verdadera sensación de estar junto al ser querido y, tal vez, con más ilusión por lo inusitado del medio transmisor. Satisfacción mutua. Los alambres sustituyeron y prolongaron nuestros brazos uniéndose en una verdadera efusión de cariñoso saludo y despedida.

A pagar los derechos. ¿Caro? ¿Barato? No lo sé. Sólo advertí que la señorita telefonista muy amable y atenta se esforzó para dar una explicación no pedida. El señor médico, huésped de la casa-oficina, con esa gracia que le caracteriza y confianza que nos une, pensó en un síncope... que fué de risa.

Ahora bien; para felicitar al amigo frente a frente yo hubiera tenido que madrugar, vestir el traje dominguero por lo menos, salir de casa o del pueblo, que no es poco, andar por la carretera, que ya es bastante, tomar el coche de línea, que no es una broma, o subir al tren con el calzado lleno de barro, esperar en Palencia hasta las cinco de la tarde, embanastarme de nuevo en otro autobús que me trasladase hasta Guardo, pedir por favor, pagando lo que fuera, un medio para llegar a Velilla a las once de la noche. Es un viaje delicioso para felicitar a un amigo ¿no? Pues se solucionó todo en seis minutos. Y, para no dar como regalo de felicitación sustos y precipitaciones contraproducentes, procedió el aviso de conferencia que nos dió tranquilidad y sosiego evitando que la lluvia cayese sobre nuestras espaldas comunicándonos admirablemente nuestras cosas. ¿Caro? ¿Barato? Repito: no lo sé. Sólo sé que para mí fué una satisfacción muy grande, que me ha dado motivo para este comentario a la ligera.

El teléfono no es un artículo de lujo. Es una necesidad en un sin fin de circunstancias. Esto lo vieron las autoridades y su actividad fué puesta a prueba cuando surgieron las dificultades. El teléfono fué asunto de varias preocupaciones; no se improvisó; ha costado muchos paseos, viajes, gastos, trabajos corporales, etcétera... ¡Y qué! La alegría de ver coronada la empresa con el éxito del bienestar de los pueblos y la inauguración de las obras por las primeras autoridades de la provincia compensa totalmente y hasta con creces todos los sinsabores habidos y por haber.

¡Cuándo íbamos a pensar nosotros que nos veríamos con teléfono público como colofón de otras obras ya realizadas en años anteriores! Todo es fruto de esta paz que Dios nos ha regalado. Bendito sea Dios, ciertamente. Y El bendiga con largueza a nuestras autoridades, de Cisneros y Villalumbroso a quienes felicitamos con profundo agradecimiento deseándoles una completa superación en cada obra planteada en favor de sus respectivos municipios.

Es de justicia reconocer públicamente la cooperación eficaz del hijo predilecto de esta villa, don Teodoro Caminero Rodríguez, quien al lado de don Félix Rodríguez y don Arturo Calleja supo inyectar desde el primer momento una sólida esperanza que no ha quedado defraudada.

Ahora debemos animar a esos pueblos que, por hallarse alejados de las vías de comunicación, más lo necesitan, diciéndoles que no se detengan ante cualquier dificultad. Las autoridades provinciales y nacionales evolucionan hacia lo mejor; se las ve con deseos de apoyar todo lo que sea para dar a los ciudadanos una vida más llevadera y hasta humana y divinamente feliz.

E. ISIDRO

DUEÑA DE CASA

Conviene sepas que si tienes servidoras domésticas comprendidas entre la edad de 14 a 55 años, debes apresurarte a darlas de alta en el Montepio antes de que luego te lamentes del recargo por la demora en hacerlo.

Reseña geológica de Guardo

Este término es el Centro geográfico y geológico de la cuenca minera palentina

Cumpliendo nuestra promesa, intentamos solamente esbozar el estudio geológico del suelo y subsuelo provincial para unirlo a cuanto tenemos de riqueza monumental, a la poesía de ríos y montes y a la hospitalidad de gentes y lugares; también tienen su belleza las entrañas de la tierra.

La referencia se ciñe a las formaciones de carbón de antracita, por ser el elemento base que en su día se utilizará en la prometida instalación de la Central Térmica en esta zona.

Me sirvo de este prólogo para merecer la atención del lector, presentándole en toda su magnitud, esta propia industria básica de sólidos cimientos, que escalan las profundidades de pozos y galerías esperando el surgir de las ingentes factorías de transformación.

A la vez que resaltamos la importancia de nuestra riqueza minera, podemos deducir el necesario y libre despliegue de habilidad, capacidad de razonamiento y dotes creadoras que los técnicos en la materia han de oponer a los escollos y obstáculos de la Naturaleza.

Siendo Guardo el centro más importante, en su doble aspecto minero y geográfico, desde aquí se observa cómo el transporte sedimentado formó la mancha carbonífera que se extiende desde Peña Corada en las proximidades de Prado de la Guzpeña, provincia de León, hasta Cervera de Pisuerga en nuestra provincia, nuestra referencia se ciñe solamente a los yacimientos de antracita.

Esta cuenca de Guardo, de forma oblonga, que se extiende en unos 50 kilómetros aproximadamente desde Peña Corada hasta Cervera, es dividida en dos partes por el Río Carrión, idénticas en génesis, pero claramente diferenciadas en forma y estratigrafía, la misma morfología, de distinta orientación y estructura de los paquetes carboníferos. Geográficamente son distintas ambas zonas, la oriental desde Guardo a Cervera como un estrecho pasillo con anchura máxima de dos kilómetros, se halla atenazada entre el cretáceo y un subtratum antiguo que desde Cervera y hasta poco después del Carrión es, en el contacto con la caliza, quien constituye probablemente la base primitiva de la formación hullera, de modo que al producirse el empuje alpino esta zona hubo de encajarlo en toda su rudeza, determinando una peculiar estratigrafía atormentada que se refleja especialmente en las capas de carbón que, por su poca resistencia, han sido en su mayoría plegadas en formas inverosímiles o reducidas a una sucesión de pequeñas bolsadas de difícil explotación. La zona que abarca desde Guardo a Peña Corada aparece en el mapa geológico como un trapecio cuya base mayor se apoya sobre las formaciones cretáceas que limitan la cuenca por el Sur y con una altura no inferior a ocho kilómetros. Al Norte de esta zona predomina como límite la caliza, en grandes masas con facies moderna y desprovista de vegetación, alterna con ella la cuarcita en forma de conglomerados cuarzosos que asoman a la altura de Peña Blanca en las proximidades del límite de las provincias de León y Palencia, desde donde nuevamente se dejan ver las calizas en los alrededores de Velilla del Río Carrión, en cuya parte meridional se halla una formación típicamente cuarcítica de excepcional importancia, que atravesando el Carrión, se prolonga en una corrida de más de 3.000 metros de dirección E-O, dejando encerrada al Norte parte de la cuenca, de manera que al sobrevenir el paroxismo alpino, la citada formación, actuando como un pilar geológico, hizo de elemento resistente junto con los dos elementos precarboníferos que atraviesan el Carrión y el Cea entre Riaño y Guardo, resguardando así esta parte de cuenca donde, en consecuencia, las capas se plegaron de un modo más suave, siguiendo las ondulaciones del substratum con débiles inclinaciones y conservando su regularidad en claro concierto con lo ocurrido en la zona Guardo-Cervera. Este hecho hace que la génesis de la cuenca sea única, con diferenciación en ambas mitades, consecuencias de los movimientos orogénicos posteriores que actuaron sobre ella en el permo-trías primeramente y más tarde en el alpino. Tanto en una ocasión como en la otra, este pilar protegió la zona occidental asegurando una regularidad y un porcentaje de granos superior al de la oriental, que por haber sufrido los empujes orogénicos en toda su intensidad, se hallan mucho más dislocados y en mayor grado de trituración dentro de su propio yacimiento.

No es difícil imaginarse el proceso genético por corresponder la disposición de materiales a las leyes de la isodromia y únicamente se observa como detalle interesante, la existencia de un lecho de fauna marina, testigo de un reposo en la sedimentación, es decir, una era de tranquilidad erosiva que separa los dos paquetes principales de arranque.

Geográficamente, las dos zonas se distinguen; en la oriental el carbonífero comprende una serie de Vallejos orientados de Norte a Sur en dirección normal a la corrida de las capas que facilita su ataque, pero en cambio los desniveles son de poca importancia. La zona occidental se encuentra íntegramente en terreno accidentado, francamente montañoso, con afloramientos que van ganando altura hacia el Norte y con desniveles de bastante importancia.

En cuanto a caracteres petrológicos, la cuenca palentina comprende casi exclusivamente pizarras y areniscas a las que, en su parte occidental, vienen a unirse unas formaciones brechoides de tipo gonfolítico muy características. Las pizarras son casi siempre arcillosas y ofrecen una variedad enorme pasando por grados insensibles de la pizarra negra, dura y lustrosa que suele estar en contacto con la arenisca, a la pizarra gris, blanda y exfoliable que constituye a veces el respaldo superior de las capas. En la arenisca, no se da una variedad tan extensa ni en textura ni en elementos accidentales; en general son feldespáticas, a veces, ricas en cuarzo y casi siempre micáceas, pero su característica general es el cemento arcilloso.

Las formaciones brechoides están constituídas por cantos calizos de relieve anguloso y casi nunca de gran tamaño, engastados en un cemento calizo que a veces encierra también elementos cuarzosos; todo ello se presenta constituyendo bancos con potencias de dos a cinco metros y por su resistencia a la erosión, permiten seguir claramente los cambios y trastornos estratigráficos. En la zona occidental, son cuatro los bancos gonfolíticos existentes, que aparecen ya en el extremo Norte, pudiendo seguirse perfectamente su alineación hasta el límite con la provincia de León, sin ofrecer en todo el trayecto variaciones notables en dirección y buzamientos y conservándose sensiblemente paralelos, carácter que desaparece a la salida de nuestra provincia, pues uno de ellos, precisamente el situado más al Norte, cambia bruscamente de dirección, señalando la existencia de un trastorno estratigráfico de cierta consideración.

Considerada toda la cuenca bajo un punto de vista tectónico, no se señala dentro del Paleozoico ninguna discordancia pero sí se han reconocido algunas lagunas estratigráficas entre devoniano y carbonífero y aun entre carbonífero inferior y superior. Esto parece indicar que la formación de la cuenca no vino acompañada de plegamiento alguno como consecuencia o causa del proceso genético y que durante la era primaria fué solamente el paroxismo herciniano quien afectó al substratum de las formaciones carboníferas cuyo depósito inmediato se acomodó de un modo natural a este plegamiento preexistente. Esta circunstancia claramente establecida y la típica forma oblonga de la mancha hullera, hacen pensar muy fundadamente en una cuenca de hundimiento, en una verdadera fosa del Carrión, al menos en su parte occidental, introducida entre dos grandes bloques que fué sumergiéndose lentamente, sin plegarse, durante los tiempos finales del Westfaliense y todo el Steganiense después de haber sido afectada por el movimiento herciniano. Constituida la cuenca, ésta fué afectada, al menos, por dos plegamientos que pueden establecerse con relativa claridad, pues si dentro del Paleozoico no aparece discordancia alguna, puede observarse sin embargo, como carácter general de la cuenca, una fuerte inclinación al Sur de las capas de carbón y una discordancia notable de las mismas con los estratos del cretáceo, todo lo cual está indicando claramente la existencia de un primer plegamiento de edad permotriásica y dirección Norte-Sur. Pero el plegamiento principal, corresponde a una época posterior seguramente dentro del alpino, cuyo límite superior en edad queda establecido por el hecho de no hallarse plegados los dos pisos superiores del terciario, miocena y pliocena. Concretamente en los estratos incluídos dentro de la zona occidental de la cuenca, es indudable que sufrieron la acción de estos dos plegamientos, pero la actuación de los elementos protectores a que se aludía anteriormente, fué tan eficaz que, sólo se tradujo el empuje en un ligero abombamiento en las corridas sin alterar la concordancia con la caliza base, como puede apreciarse claramente, faltando casi en absoluto los pliegues bruscos de carácter general, de los cuales sólo se pueden señalar dos como pequeña muestra, ambos de mediana importancia, oblícuos y en el sentido de la dirección de los estratos.

Guardo, enero de 1960.

LIN de la MEREAL

La Santa Infancia ¿es importante?

Señor Director: excúsenos. Si es demasiado atrevimiento, me lo reprocha. Pero yo tenía que escribirle. Irremediablemente. ¿Sabe para qué? Para decirle que en mi caletre se está cociendo desde hace días una interrogante que me intranquiliza, que me desazona. Hasta me angustia. ¿A usted no le ha pasado nunca que empieza a darle vueltas a una idea y, si la idea pincha, llega a atormentarle? Pues mi idea pincha. Le está pinchando a mi sensibilidad de católico. Es punzante como el aguijón de una sañuda avispa.

Usted sabrá que por el mundo hay todavía seguidores de Confucio, adoradores de Buda, de Brahma y de Alá. Y ni siquiera eso —perdón por el «ni siquiera»— sino adoradores infelices de ridículos fetiches como símbolos de extrañas religiones. Y peor que eso —¿peor?— porque hay en el mundo gentiles, paganos, idólatras, politeístas que...

Pero ¿a qué seguir? Usted sabe todo esto. ¿No lo ha de saber? Y como es católico —igual que yo— le duele.

Le duele. Por eso me he atrevido a escribirle. Por eso me he tirado al «charco» de la resolución. Con sencillez. Ya ve. Con literatura recta. Sin encajes. Sin rodeos. Que tiene razón Fernando de Rojas cuando hace decir a Sempronio: «Deja, señor esos rodeos, que no es habla conveniente la que a todos no es común».

Por derecho, pues.

Estoy leyendo —porque la prensa lo reitera todos los días— y estoy oyendo —porque la radio lo pregona— que la Obra Misional de la Santa Infancia celebra el domingo su DIA.

Póngase la mano sobre el corazón, señor Director.

Disculpe mi autoritarismo.

¿Quiere ponerse la mano sobre el corazón?

Ya se que está mejor así.

Es para contestar, con la mayor sinceridad posible, a esta pregunta: ¿cree usted que los católicos, todos los católicos, la mayoría de los católicos toman en serio este Día Misional de la Santa Infancia?

Como estoy convencido de que usted es inteligente, supongo la contestación negativa.

Ahí va otra pregunta: ¿Usted cree que los padres católicos, todos los padres católicos, la mayoría de los padres católicos, estimulan a sus hijos para que ayuden a la obra de la Santa Infancia?

Permítame que me tome la libertad de introducirme en su pensamiento. Su respuesta es, igualmente, negativa. Con razón.

Ya sé. No me diga que nuestra vida de hoy va empujada por un aliento y una aspiración predominantemente utilitarios y que hay poco tiempo para dedicarlo a pensar en esas cosas. Del Catolicismo, lo justo para cumplir. Monsergas como esas no pertenecen a la obligación del cristiano. Además, la Santa Infancia. ¡Cosa de niños! A jugar con sellos, a escribir a los chinitos. Está bien para que se distraigan los peques, como parte complementaria de la pedagogía colegial.

Pero mire. Yo recuerdo que cuando iba al Colegio, entendía muy bien esto de la Santa Infancia. Se lo digo de verdad. Logré identificarme tan perfectamente con la idea central de la Obra, con el motivo sustancial de su existencia y de su actividad, que entonces se me quedaron grabadas muchas ideas, relacionadas con las Misiones, sirviéndome para que, al hacerme mayorcito, comprendiera mucho de lo que ellas son y representan para la Cristiandad.

Esa es la razón de que yo otorgue a la Santa Infancia valor de extraordinaria magnitud. Es fruto de viva experiencia.

¿Va comprendiendo, señor Director?

Con la Santa Infancia es como uno —cuando es niño— va asimilando esa verdad preciosa de nuestra Religión, que se llama el Cuerpo Místico de Cristo. De ahí que la Obra tenga una doble intención: prestar ayuda a las Misiones para la regeneración espiritual de los niños paganos e inculcar, al mismo tiempo, la idea misional en las almas infantiles.

Es una obra grande, aunque parezca cosa de chicos.

¿Entiende ahora cuál es la idea que me pincha? La de la posible incomprensión. La de que no se acierte a sembrar la buena semilla porque quizá los que deben no sepan que deben.

La Santa Infancia es importante. Misionalmente fundamental. Y el Catolicismo es Misión pura, permanente, que empieza a responsabilizarnos desde que la comprendemos.

Dicen que no hay ninguna boca que pueda guardar una gran verdad sin abrasarse.

Aquí está la verdad, señor Director.

Discúlpeme, por haberle elegido a usted como receptor. Muchas gracias. Y un amigo.

JUAN DE ZALDIARAN

En España hay tantos sacerdotes como en toda Iberoamérica

(14 de Febrero: Día nacional de la Cooperación Sacerdotal Hisp-Americana)

Es una fecha casi sin estrenar. Hermosa ciertamente, ya que su brote oficial —se celebró por acuerdo de la jerarquía, el año pasado por primera vez— ha venido a poner de manifiesto la madurez excesiva de una urgencia de atención apostólica con matiz español.

Ponerse a escribir sobre la necesidad de sacerdotes en Hispanoamérica es penoso y bello a la vez, además de estar tocando una dimensión fundamental de la Iglesia: la católica misionera. Realmente, si quisiéramos tomar el agua desde bien arriba, tendríamos que hacer nuestro, el eco de las palabras de Jesús: "Id, pues, y enseñaz a todas las gentes...", o las de san Pablo: "Y ¿cómo creerán sin haber oído hablar de El —Cristo—? Y ¿cómo oirán si nadie les predica? Y ¿cómo predicarán si no son enviados?" Y ¡tantos otros textos! que rebosarían de las columnas de un periódico.

Ante las cifras que nos ofrece la Iglesia en América, la llamada evangélica llega a la Iglesia en España, casi con violencia, con coacción, porque si no van luego los obreros, aquellas mieses están tan secas, tan amarillas y abundantes, que ya comienzan a perderse: los granos caen en tierra y allí se pudren o se les llevan así, maduros, los enemigos. Algo angustioso. ¡Más de 170.000.000 de católicos —un tercio de la Iglesia— atendidos por 32.000 sacerdotes! Esta situación llegó a ser una obsesión en S. S. Pío XII, y al actual Pontífice le faltó tiempo para decirnos que "...El puesto que la América Latina y sus problemas tienen en la Iglesia no pueden dejar de preocupar también el corazón de aquel que por divino mandato tiene la temible aunque dulce responsabilidad de la Iglesia y su suerte".

El otro dato que nos responsabiliza y hace pensar es: que España con 30.000.000 de católicos, cuenta con una cifra de sacerdotes ligeramente superior a las de toda Iberoamérica. Y S. S. Juan XXIII no hace mucho que afirmaba a la Comisión Episcopal Latino Americana: "...estamos persuadidos de que podreis encontrar amplia y generosa ayuda en las naciones más favorecidas de clero y que pueden prestaros una útil colaboración". Palabras que habían sido ya traducidas en palpitante anécdota cuando los señores Obispos americanos hacían petición de sacerdotes a S. S. Pío XII; éste invariablemente les respondía: "Señor Obispo, vaya usted a España".

Resultado: América nos mira desde allá lejos con ansiedad, nos pide sacerdotes con urgencia. Y sí, España ha respondido a la llamada. Era una necesidad católica; aparte del deber contraído con nuestros mayores que la evangelizaron.

Como respuesta a la llamada que no admite espera, hace diez años se creó en España —bajo la dirección de una Comisión Episcopal que preside el señor Arzobispo de Zaragoza— la Obra de Cooperación Sacerdotal Hispano-Americana (OCSHA). La magnitud del problema expuesto, no se podía seguir afrontando con esfuerzos aislados, en número insignificante; era completamente necesaria una Organización que aunara los esfuerzos y efectivos existentes y abriera unos nuevos campos, contara con una potente información y amplia visión de los problemas del catolicismo en América. Así, en serio, planteado y comenzado hace diez años, es como hoy se pueden contemplar con una gran alegría los frutos de aquel esfuerzo: La OCSHA ya tiene casi 400 sacerdotes en América distribuídos inteligentemente, en puntos neurálgicos, lo que supone un conocimiento de la necesidad exacta, que ha hecho nacer en tal organización un departamento de estadística. Atendiendo a las necesidades de sus sacerdotes se ha creado una sección de pastoral, un centro bíblico, etc. Más aún, hace sólo tres años comenzaron a ir a América sacerdotes del Seminario que la OCSHA tiene en Madrid, donde 80 seminaristas hacen actualmente sus estudios de teología.

Toda esta ayuda —canalizada bajo el impulso de la jerarquía— que la Iglesia en España presta a la Iglesia en América, se ha hecho con la colaboración de cada una de las diócesis españolas, entre las que cabe un puesto de honor a la nuestra. Palencia tiene ya tres en Port Mont (Chile), en Perú y Florida; cinco sacerdotes en América y tres que partirán próximamente, además de otros tres seminaristas que cursan sus estudios de teología en el seminario de la OCSHA.

Estas son, pues, algunas ideas que nos brinda este día y que recogen las inquietudes de la Iglesia en América —por otra parte tan cercanas a nosotros— para que se petrifiquen en recuerdo ante Dios, y sean estas veinticuatro horas un poco la síntesis de una preocupación escondida, apretada, pero latente, que se ha incubado a lo largo de un año. Como trigo maduro segado en unas horas, pero que estuvo pegado a la tierra y creciendo durante tantos meses.

José María García Escudero

POLLITAS DE UN DIA SEXADAS

RAZA LEGHORN

Vencedoras en todas las clasificaciones y Campeonatos del V Concurso Nacional de Puesta 1958.

Explotación Agrícola "VENTOSILLA, S. A."

Aranda de Duero

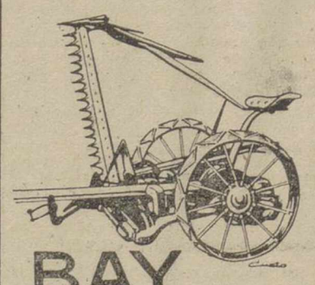

SEGADORA - GUADAÑADORA

BAY

TIPO SUECO

ruedas goma o hierro

REPRESENTANTE para Extremadura, Castilla, Asturias y Galicia

CECILIO GONZALEZ

F. de Castro, 22. Tlno. 4359.—LEON

Se fabrica sobre plano o medida, cualquier tipo de calderas o depósitos de chapa

BAY

GUIA MEDICA

JOSE HERRANZ
MEDICO DENTISTA
De la Beneficencia Municipal, por oposición
Burgos, 22

ELADIO PEÑALBA DIEZ-QUIJADA
MEDICO BACTERIOLOGO MUNICIPAL
Análisis clínicos — V. Calderón, 12

Manuel Junco Calderón
Garganta, nariz y oídos
Consulta y operaciones, de 11-1 y 4-6
Marqués de Albaida, 1. — Telf. 2094
Los jueves en Alar del Rey, de 10 a 12 y Cervera de Pisuerga, de 1 a 3

AGUSTIN P. HIGELMO
CIRUJANO
Sanatorio "Jesús Nazareno"
(Jardinillos), de 12 a 2. Tel., 1802

José M.ª Martín Barbán
Medicina y Cirugía del aparato digestivo
Consulta, de diez a una
Becerro de Bengoa, 24. - Tel. 3041

A. SECO CARRANCIO
OCULISTA
Consulta y operaciones:
R. Argentina, 4. Telf., 1565

V. ALONSO ROJO
Plaza Abilio Calderón, 1, segundo
CIRUGIA - PARTOS - MATRIZ

SANTIAGO MORO
MEDICO - PUERICULTOR
Médico ex interno de la Casa Salud Valdecilla
ESPECIALISTA EN NIÑOS
RAYOS X
Consulta de 11 a 2 y de 4 a 8
Mayor Pral., 116, 2.º. Telf., 1451

JOSE L. DE GUZMAN
Consulta de 12'30 a 2
PARTOS Y CIRUGIA DE LA MUJER
R. Argentina, 4. Teléfono, 2065

S. PAJARES GARCIA
Médico Jefe de los Servicios Provinciales de Puericultura, por oposición
Consulta de Puericultura y Enfermedades de los niños
RAYOS X
Calvo Sotelo, (Jardinillos), 3, 1.º dcha.
Horas: de 12 a 2 Teléfono, 1644

RAFAEL M. ALMEIDA
Médico-Jefe del Hospital Provincial por oposición
RAYOS X
Horas de consulta: de 11 a 1
Mayor Pral., 254, 1.º, Izda. Tel. 1862

CESAR ROJO NOZAL
MEDICO - PUERICULTOR
ENFERMEDADES DE LOS NIÑOS
RAYOS X
Consulta: De 10'30 a 12: Mayor, 76
Domicilio: José Antonio, 47, 3.º, dcha
Teléfono 3288

DR. BOZAL URZAY
Enfermedades del Aparato Respiratorio y Circulatorio
Rayos X. Electrocardiografía y Balistocardiografía
Ramírez, 4 Teléfono. 1643
PALENCIA

O. DURANTEZ MAYO
PUERICULTOR TITULADO
Ex-profesor A. de la Facultad de Medicina de Barcelona
Especialista en niños
RAYOS X
VALENTIN CALDERON, 19
Consulta de 10 a 1 y de 4 a 6

Ventura Fernández
PULMON, PLEURA, CORAZON
RAYOS X
MENENDEZ PELAYO, 35

B. AGUAYO LORENT
Medicina y Cirugía
Huesos y Articulaciones
Mayor, 96-2.º. — Teléfono 1994
Consulta: 12-2

ALFONSO GONZALEZ
Médico Odontólogo RAYOS X
Mayor, 216
Horas de consulta: de 10,30 a 1,30 y 4 a 6. Los lunes en Frómista y los martes en Osorno

P. ANDRES G. CUENA
Jefe del Servicio de Medicina Interna de los Establecimientos Provinciales de Beneficencia, por oposición
RAYOS X
Mayor, 10 y 12. De 11 a 2. Telf., 2480

Dr. Joaquín D. Cascón
Ex profesor A. de la Especialidad de la Facultad de Medicina de Madrid.
RIÑON Y VIAS URINARIAS
República Argentina, 4. Telf. 2508
Consulta de 11 a 1

JULIO PASTOR
Medicina Interna-Rayos X-Corrientes Eléctricas-Rayos Ultravioleta
Onda corta
Felipe Prieto, 1 Teléfono 1516
Consulta de 11 a 12 y de 6 a 7
PALENCIA

Dr. J. Mateo Romero
Especialista de pulmón y corazón. Profesor a. de la Facultad de Medicina de Valladolid, exploraciones radiológicas y electrocardiográficas a domicilio.
Consulta en Martínez de Ancotita, 8

MANUEL MELENDRO
Geriatría — Medicina interna
Enfermedades de la Vejez
RAYOS X
Consulta de 11 a 2
Estrada, 27, 2.º. (Casa Bar Moreno)
Teléfono, 2956

ALBERTO CASAS
MEDICO - PUERICULTOR
Consulta de enfermedades de los niños
RAYOS X — LAMPARA CUARZO
Mayor Pral., 130. Telf., 1932

MAXIMILIANO FERNANDEZ FERNANDEZ
MEDICO-OCULISTA
Asistente del Instituto de Oftalmología y Hospitales Moorfields y Westminster de Londres. Ex-cirujano residente del Hospital de Oftalmología de Woolwerhampton, Oftalmólogo del Estado, Profesor de la Facultad de Medicina. Enfermedades y Cirugía de los ojos
CONSULTA MARTES, JUEVES Y SABADOS, DE 12 A 2
Valentín Calderón, 19 y 21, 2.º, izquierda. Telf. 3311

PROF. DR. CESAR FERNANDEZ-RUIZ
CIRUGIA DE LA MUJER. — PARTOS
Profesor de Ginecología de la Facultad de Medicina
Jefe de la Maternidad — Maternólogo del Estado
CONSULTA DIARIA, de 12 a 3
Mayor Principal, 33. Teléfono 1333 Palencia
Operaciones y partos: Clínica "San Bernabé"

D. DACIO CRESPO H. DE MEDINA
JEFE DE LOS SERVICIOS DE CIRUGIA DEL HOSPITAL PROVINCIAL POR OPOSICION
Consulta de 12 a 2 y de 4 a 6
Teniente Velasco, 1 (detrás de la iglesia de San Lázaro).—Telf. 1486
Operaciones y Urgencias: Clínica San Bernabé. Telf. 2100

C. RODRIGUEZ PASCUAL
Director del Dispensario Oficial Dermatológico y Antivenéreo (por oposición)
ENFERMEDADES DE LA PIEL
Ulceras de pierna - Varices - Hemorroides - Enfermedades ano-rectales
Consulta de doce a dos V. Calderón, 7 Teléfono, 2186

Doctor José S. Vinuesa
CIRUJANO - UROLOGO
Ex-profesor A. de la Facultad de Medicina de Valladolid
RIÑON-PROSTATA-VIAS GENITO-URINARIAS
Consulta de 11 a 1 y de 4 a 5
Teniente Velasco, núm. 15, 2.º, izquierda. Teléfono 2663

ALFREDO PRIETO VIDAL
ENFERMEDADES NERVIOSAS Y MENTALES
Director del SANATORIO SAN LUIS
Ex Director del Instituto Psiquiátrico de San Boy (Barcelona)
CONSULTA DE 1 A 2,30 PLAZA SAN LAZARO, 1

TOMAS MIGUELEZ BUSTAMANTE
CIRUJANO

E. ROBLES *José Antonio, 47, 1.º (Salón), de once a una y media. Tlf. 1419*
ENFERMEDADES DE LA PIEL
Cáncer. Tumores. Ulceras. SIFILIS VENEREAS
ENFERMEDADES DE LAS VIAS URINARIAS Y GENITALES
Electroterapia. (Diatermia, onda corta. Electrocoagulación. Rayos U. Corrientes, etc.). Nieve carbónica. Análisis.

DR. ERADIO ALONSO DEL CAMPO
APARATO DIGESTIVO MEDICINA Y CIRUGIA
Médico A. por oposición de la Escuela Médico-Quirúrgica de Patología Digestiva del Hospital de la Santa Cruz y San Pablo, de Barcelona
D. Sancho, 10 Consulta de 11 a 2

J. M. MIGUEL MARCOS
CORAZON VASOS PULMON
Médico de Casas de Socorro y Hospitales Municipales, de la Marina Civil y de A. F. D. por oposición
Diplomado en Tisiología, Sanidad y Geriatría
Ex-asistente a los Servicios de Cardiología del Instituto Nacional de Cardiología, del Instituto de Patología Médica del Dr. Marañón y de la Casa de Salud Valdecilla
Ex-Becario de la Lucha Nacional Antituberculosa
RAYOS X ELECTROCARDIOGRAFIA BRONCOSCOPIAS
Consulta de 11 a 1 y de 4 a 6 Don Sancho, 10

FELIPE MARTIN R. ESCOBAR
Médico Electro-Radiólogo
FONOGRAFIAS. — Radiografías seriadas. — Aparato portátil
ULTRASONIDO. — Onda corta. — Corrientes eléctricas
Consulta de 11 a 2 y 4 a 6. Plaza de León, 2. Teléfono 1353

JULIO AGUADO MATORRAS
MEDICO EX-INTERNO DE LA STAEDTISCHE
Frauenklinik de Bremerhaven (Alemania)
ENFERMEDADES Y CIRUGIA DE LA MUJER. PARTOS
Consulta de once a una y de cuatro a seis. Mayor, 130, 2.º
Teléfonos: Consultorio: 29-34. Domicilio particular: 20-05
Operaciones y Urgencias: Sanatorio San José (O. S. 18 de Julio). Telf. 1540

LUIS BRAVO POLO
CLINICA DENTAL
ENFERMEDADES DE BOCA Y DIENTES
RAYOS X
Consulta, de 10 a 1. Barrio y Mier, 5, 1.º — Telf. 3507
En Venta de Baños, de 4 a 7. Calvo Sotelo, 9

Doctor CALLEJA
Consulta de 12 a 2
General Franco, 19, 2.º
Teléfono número 3400
Médico ex-interno de la Casa Salud VALDECILLA
Medicina y Cirugía de la mujer. Partos

J. DURANTEZ CAMINERO
MEDICO-OCULISTA
del Servicio Oftalmología del Hospital Provincial de Madrid
Consulta en D. Sancho, 10 Tfno., 2183
(Edificio Banco Español de Crédito)

S. E. el Jefe del Estado inauguró la nueva sede de la Editorial Católica

El Patriarca de las Indias bendijo las instalaciones

Madrid, 28.—Su Excelencia el Jefe del Estado ha inaugurado esta tarde la nueva sede de la Editorial Católica, en la Avenida de Mateo Inurria, número 7. El Generalísimo llegó acompañado por los jefes de sus Casas Militar y Civil y ayudantes de servicio y el batallón del Ministerio del Ejército, con bandera y Banda de Música le rindió los honores de ordenanza. Pasó revista a las fuerzas en unión del capitán general de la Región, teniente general Rodrigo, mientras el público estacionado en los alrededores le aplaudía calidamente. Seguidamente penetró en el edificio, donde fué recibido por la Junta de Gobierno de la Editorial, el presidente del Consejo de Administración, el director del periódico «Ya» y los miembros del Gobierno.

El Generalísimo se dirigió a la sala de máquinas que estaba totalmente llena de invitados y pasó a ocupar un estrado recubierto de tapices y alfombras. En el mismo tomaron asiento el presidente de la Junta de Gobierno de la Editorial, doctor don Angel Herrera Oria, Obispo de Málaga; el presidente del Consejo de Administración, señor Sinues; Nuncio Apostólico, Monseñor Antoniutti; Cardenal Primado de España, doctor Pla y Deniel; Arzobispo de Tarragona, doctor Arriba y Castro y de Sevilla, doctor Bueno Monreal y Obispo Patriarca, doctor Eijo Garay. Al pie del estrado se hallaban el capitán general, señor Muñoz Grande y el capitán general de la Región, teniente general Rodrigo. Dando frente, se hallaban los ministros de Asuntos Exteriores; presidente de las Cortes Españolas, ministro de Justicia, Ejército, Gobernación, Trabajo, Industria, Agricultura, secretario general del Movimiento, subsecretario de la Presidencia, Comercio, Información y Turismo y ministro presidente del Consejo de Economía Nacional, señor Gual Villalbí. Detrás del Gobierno, los Arzobispos de Zaragoza, Burgos, Sión, Granada, Valladolid, de Huelva, de Badajoz, Salamanca, Ciudad Rodrigo y Calahorra, Logroño; ex ministros señores Martín Artajo, Larraz, Ruiz Jiménez, Peña Boeuf, conde de Vallellano, Arburúa y González Bueño; presidente de la Asociación de la Prensa, embajador don Manuel Aznar; subsecretarios, directores generales, directores de los periódicos y agencias madrileñas, así como de las emisoras, jerarquías sindicales y numerosas señoras.

Hecho el silencio, el Patriarca de las Indias bendijo el edificio y a continuación el señor Sinues pronunció un discurso en el que tras de expresar la emocionada gratitud por la presencia en la Editorial Católica del Jefe del Estado, Generalísimo Franco y de su Gobierno, así como a las autoridades eclesiásticas, militares y civiles, hizo un relato de las distintas etapas cumplidas durante la existencia y las visicitudes atravesadas a través de ese tiempo por la Editorial Católica, que comenzó a funcionar con un capital de 150.000 pesetas y hoy dispone de un edificio modernísimo, a cuya construcción han contribuido excelentes españoles residentes en América, afanosos por servir los intereses morales de la Iglesia y en pro de la verdadera civilización occidental.

Terminó diciendo el señor Sinues: No me resta sino decir que nuestra empresa se halla en pie, Excmo. señor Jefe del Estado español y Eminentísimo y Reverendísimo Sr. Primado de España, para cuanto representáis en el orden del espíritu religioso y de la Patria y os ofrecemos nuestra obra, nuestros desvelos y todos los sacrificios que estas complicadas tareas llevan consigo. Grandes aplausos subrayaron las palabras del señor Sinue y a continuación el Jefe del Estado realizó una visita a las distintas instalaciones. Primeramente puso en marcha la rotativa de hueco-color y dos mistas de hueco y tipografía. Después le fué mostrado el procedimiento de descomposición de los cuatro colores fundamentales y luego pasó a la sala de cierre, en donde recibió el homenaje del personal obrero que trabaja en la Editorial Católica. También estuvo en el departamento de los cilindros de hueco, sala de linotipias, redacción de la Agencia Logos, sala de consejos. Explicaron al Generalísimo las características de todos estos servicios el vicepresidente del Consejo de Administración, don Javier Martín Artajo; el director de «Ya», don Aquilino Morcillo y el alto personal de la empresa.

Por último, permaneció más de media hora en el salón de consejos charlando con los directivos de la empresa y los miembros del Gobierno.

Minutos antes de las ocho de la noche el Jefe del Estado abandonó el edificio de la Editorial Católica, siendo despedido con los mismos honores que a la entrada y con el aplauso de numerosísimo público estacionado enfrente de aquél.—Cifra.

NO-DO DE SUCESOS

TRAGICO DRAMA ENTRE DOS HERMANOS DEMENTES

Almería, 29.—En el paraje denominado "El Fraile", del término municipal de Daias, fué hallado, colgado de un almendro, el cadáver de Miguel Criado González, de 26 años de edad. Posteriormente, la Guardia Civil tuvo conocimiento de que en su domicilio había sido encontrado también el cadáver de José Criado González, de 41 años, que presentaba fractura de la base del cráneo y a su lado, un hazadón ensangrentado.

La Benemérita realizó gestiones y comprobó que, entre ambos hermanos existían desavenencias por cuestiones de interés, que los dos estaban privados de sus facultades mentales y que sostuvieron una disputa a consecuencia de la cual Miguel atacó a su hermano y le mató de varios golpes en la cabeza, suicidándose después.—Cifra.

Informaciones de esta madrugada sobre la confusa situación en Argel

Delouvrier y el General Challe establecieron su puesto de mando en pleno campo

Se temía un giro dramático de los acontecimientos

ASOMBRO EN PARIS

París, 28. (Urgente). — La noticia de que Delouvrier y el general Challe han decidido salir de la ciudad de Argel, ha causado asombro extraordinario en la capital francesa.

Un alto funcionario del Gobierno declaró que estaba realmente asombrado y que lo más seguro es que hayan tomado esta decisión sin consultar con el presidente De Gaulle. Por el contrario, otros círculos oficiales han hecho constar que Delouvrier y Challe han recibido la orden del Gobierno de París.

En el preciso instante en que Delouvrier estaba hablando en Argel, anunciando su decisión, el presidente De Gaulle acababa de regresar al Palacio del Elíseo, después de celebrar una reunión con el Consejo de Estado, posiblemente dedicada a las medidas de excepción que piense tomar el presidente.

Tan pronto como Delouvrier hubo terminado su mensaje por radio en Argel, el jefe del Gobierno francés, Michel Debré, celebró una conferencia con el general Paul Ely jefe del Estado Mayor francés. Era la conferencia número tres que sostienen en menos de 24 horas.

En el Palacio presidencial del Elíseo se observa un mutismo absoluto en torno a la espectacular noticia de la salida de Delouvrier y el general Challe, de Argel. Circulan rumores y especulaciones en los círculos políticos. En contraste, París está completamente tranquilo, lo mismo que el resto de la Francia metropolitana.

A las ocho de la tarde, la impresión general es que la inmensa mayoría del pueblo francés de la metrópoli está al lado del general De Gaulle, mientras que la gran mayoría de la población europea de Argelia está contra él. La actitud del Ejército continúa siendo decisiva. No está descartada la posibilidad de que el Ejército trate de realizar una invasión de Francia desde Argelia, pero lo más probable es que el Ejército trate de permanecer solo «detrás» de los insurrectos hasta que el general De Gaulle retire su plan de «autodeterminación».—Efe.

DELOUVRIER HABLA AL PUEBLO DE ARGEL

Argel, 28. — El delegado general, Paul Delouvrier, ha informado al pueblo de Argel que el presidente De Gaulle en breve «dará órdenes al Ejército». No dijo cuáles van a ser estas órdenes.

«No podéis tener otro 13 de mayo», dijo en un discurso por la radio». No hay otro general De Gaulle en reserva», añadió.

También dijo al Ejército que debe obedecer al general Challe, comandante supremo, quien obedece al presidente de la República.

Si os separais de De Gaulle —siguió Delouvrier— os separáis de los musulmanes y, entonces, cómo vais a salir de esta guerra. Esta pregunta se la dirigió a los colonos franceses.

Hizo un llamamiento a los musulmanes para que se manifiesten por las calles gritando: «¡Viva De Gaulle!».

Delouvrier dijo también que pedía a los colonos franceses y a los atrincherados de la Universidad, a cuyo valor rindió tributo, que quitasen las barricadas y fraternizasen con el Ejército y con los musulmanes sobre el nombre de De Gaulle y por Francia.

Añadió que después de regresar con Challe, desde su puesto de mando, para estrechar las manos de Lagaillarde, Ortiz y sus compañeros, irán a París a devolver incondicionalmente Argelia a De Gaulle y a Francia.

Manifestó que han sido dadas órdenes para aplicar el «plan de salvación».

A los autóctonos dijo: «Musulmanes: De Gaulle os ha dado vuestra dignidad, igualdad y libertad. Todo eso os ha dado. Pero aún no os habéis posesionado de ello. ¿Qué esperais? Tomad vuestra igualdad, vuestra libertad. Formad en manifestación, libre y espontánea y gritad: «¡Viva De Gaulle!», que se reunan los alcaldes y concejales. Enviad telegramas a la Delegación General de París Luego se resolverá el drama de todos. Vosotros ayudaréis a resolverlo. Así habréis salvado a Argelia y el FLN tendrá que desaparecer. A vosotros, musulmanes, pido que gritéis el nombre de quien ha hecho de vosotros hombres adultos y modernos. «Libertaos, libertadnos, libertémonos todos juntos en toda Argelia. Las barricadas a través de las cuales los hombres anhelan abrazarse, mientras temen matarse unos a otros, han de caer. Fraternicemos a los gritos de ¡viva De Gaulle! ¡Viva Francia! Cuando caigan, esas barricadas se llevarán consigo la angustia de todas las madres de Franciay de Argelia».

Con respecto a la salida de Argel de las primeras autoridades, Delouvrier dijo: «He ordenado al general Challe que vaya a un puesto de mando en el campo, desde el que pueda ejercer un mando efectivo. El general Challe y yo hemos jurado sacrificar nuestras vidas, si es necesario, para salvar este país.—Efe.

París 28 — A las nueve menos trece minutos de la noche quedó cortada la línea telefónica entre Argel y París, en el preciso momento en que Finlay Campbell, corresponsal de la Agencia Reuter, transmitía desde la capital argelina lo siguiente:

«Los altos representantes civiles y militares del Gobierno, han establecido su cuartel general en un campamento cerca de Argel, donde las tropas es seguro que apoyan al Gobierno de París.

«Se cree en Argel que lo que las autoridades pretenden es salvar la responsabilidad de cualquier acción que sea tomada contra los insurrectos en las próximas doce horas».

(Al llegar a este punto, la comunicación telefónica quedó cortada).—Efe.

PARECE INMINENTE LA SALIDA DE DE GAULLE PARA ARGELIA

París, 28. (Urgente). — Noticias no oficiales recibidas en París, dan cuenta a las nueve de la noche que Delouvrier y Challe han establecido su cuartel general en Blida, ciudad comercial de 62.000 habitantes, situada a 45 kilómetros al Suroeste de Argel.

Circula el rumor en París de que el general De Gaulle es posible que se traslade a esta ciudad esta misma noche o a primeras horas de la mañana. Los funcionarios del Gobierno manifiestan que no saben nada de estos rumores.—Efe.

SE TEME UN GIRO DRAMATICO DE LOS ACONTECIMIENTOS

Argel, 28. — Pese a la ligera disminución de la tensión durante el día de hoy, esta noche se temía que los acontecimientos pudieran tomar un giro dramático si el presidente De Gaulle no hacía ninguna concesión a las demandas de los «Ultras» argelinos, de que sea modificada la política de autodeterminación en Argelia.

En favor de los colonos franceses se manifestaron hoy también un gran número de indígenas argelinos, la mayor parte de ellos viejos, mujeres y niños.

Los grupos musulmanes simpatizantes con los «Ultras», llegaban a pie y en camiones hasta las barricadas de la Rúe Charles Peguy, donde se hallan parapetados unos seis mil colonos ultranacionalistas.

Pero éstos no solo han elevado barricadas de tres metros de alto, sino que han tomado posesión también de todos los edificios en la «zona fortificada» y disponen en estos momentos de gran cantidad de armas y municiones. En boquetes abiertos en las barricadas, en los huecos de ventanas y portales y hasta en los techos de las casas, se ven asomar los cañones de ametralladoras de todos los calibres.

La manifestación de los musulmanes argelinos comenzó al trasladarse a la Casbah una comisión del Comité Central de los veteranos y reservistas y reclamó la cooperación de los veteranos musulmanes para organizar una demostración anti-audeterminacionista por el centro de la ciudad.

La presencia de varios miles de europeos que se apiñaban en torno a la manifestación, recordó largamente al espíritu de fraternidad panargelina que reinó en el primer alzamiento de Argelia, el del 13 de mayo de 1958.

Grupos de ancianos y niños descalzos eran acompañados, escoltados por reservistas del Ejército, en tanto que muchachas europeas iban con los grupos que arengaban en la Casbah a los musulmanes a que salieran a manifestarse contra la política argelina propugnada por el general De Gaulle. A los gritos de «fraternización y francificación» lanzados por algunas de las muchachas blancas, grupos de mujeres musulmanes contestaban con el de «Argelia francesa».

Entre tanto, en las barricadas, se repetía una vez y otra la misma escena: cada vez que un grupo de argelinos no europeos se acercaba a los hombres que estaban detrás de los parapetos, el jefe de los manifestantes musulmanes decía en francés y árabe: «Estamos con vosotros. Os prestamos nuestro apoyo. Argelia ha de ser siempre francesa»

Se sabe que los reservistas franceses aspiraban a convencer a los reservistas musulmanes a que pasaran a engrosar las filas de los hombres detrás de las barricadas, pero fallaron en sus intentos debido al enorme prestigio de que goza el general De Gaulle entre los musulmanes argelinos.

Mientras tanto, por la ciudad corren rumores no confirmados de que un escuadrón de paracaidistas se ha posesionado del edificio de la emisora estatal de Argel.

Durante el día de hoy varios Bancos abrieron sus puertas al público durante un breve tiempo (como medida de suavización de la huelga general), pero el pago de alquileres y plazos de las ventas han sido aplazados por quince días. En el barrio europeo, los cafés siguen cerrados.

La última noche fueron pintados sobre los edificios próximos al «punto fuerte» de los «ultras» diversas inscripciones como «Argelia es francesa» y «viva De Gaulle», que evidentemente no pueden haber sido escritos más que por los soldados galos, señal evidente de una doble y difícil fidelidad: al presidente De Gaulle y a la Argelia francesa.—Efe.

MENSAJE DEL GENERAL CHALLE

Argel, 28. — A continuación del discurso de Delouvrier ante el micrófono, fué dado lectura al siguiente mensaje del general Challe, comandante supremo militar en Argelia, al Ejército:

«El delegado general del Gobierno acaba de dirigirse a la población. Os recuerdo lo que dije ayer. Sois el Ejército de Francia, sois la garantía de Francia en Argelia.

Luchais para que Argelia pueda seguir siendo francesa Moralmente no podéis ser el Ejército de una secesión, porque ello significaría la ruina de Argelia y probablemente de Francia. Físicamente no podéis ser el Ejército de una secesión, ya que sin Francia no podría continuar por mucho tiempo la lucha contra el FLN. Os digo ésto porque sé qué posibilidades existen. Junto con Francia debemos derrotar a los «fellagha» y los derrotaremos.

Seguiréis recibiendo mis órdenes por los conductos usuales. Sé que habéis de obedecer. Confío en vosotros. Francia tiene confianza en vosotros».—Efe.

ENTREVISTAS TRANSCENDENTALES

París, 28.—Después de una entrevista de cincuenta minutos de duración con el presidente De Gaulle, el primer ministro francés, Debré, abandonó el Palacio del Elíseo a las 20,25 (hora española).

En su residencia particular, Debré se reunió posteriormente con el ministro de las Fuerzas Armadas, Pierre Guillaumat. A las 20,50 (hora española), Debré convocó también a la reunión al ministro del Interior, Chatenet.—Efe.

«ESTO SIGNIFICA LA GUERRA CIVIL»

Argel, 28.—Un tétrico silencio se ha abatido sobre esta ciudad, donde dentro y fuera de las barricadas hombres y mujeres han recibido con estupor la noticia de la marcha de la ciudad de las máximas autoridades civiles y militares.

El comentario general suscitado por esta retirada es: «Esto significa la guerra civil».

También se critica duramente al delegado general francés en Argelia, Delouvrier, quien provocó el antagonismo entre europeos y musulmanes al incitar a éstos a manifestarse al grito de «¡Viva De Gaulle!».

También existe el intenso temor de que el F. L. N. saque partido de la presente situación, enviando algunos de sus «fedayin» (voluntarios de la muerte), a provocar el caos en la ciudad. Esto se teme tanto más, cuanto la retirada de Delouvrier y Challe de Argel se considera como el preámbulo a las órdenes de París a una acción directa contra los insurrectos europeos.

Por ahora, uno de los problemas base sigue siendo la actitud que van a adoptar los paracaidistas y sus oficiales. Si se mantienen leales al Gobireno, se cree aquí que mañana mismo pueden recibir la orden de atacar las barricadas, lo que evidentemente determinaría un gran derramamiento de sangre.

En el caso de que se pasen decididamente al lado de los colonos europeos armados, ésto significaría la marcha rápida hacia la creación de un Gobierno provisional argelino europeo.—Efe.

El catarro común enojoso problema para los científicos

Antiguamente el remedio que se empleaba para combatirlo era comer cebolla cruda

Nueva York.—(Crónica especial para ICE, por Jesús Hidalgo).—Mientras los hombres de ciencia hablan con la mayor naturalidad de los viajes interplanetarios y la atención se centra en el cosmo, en las radiaciones atómicas y en los ensayos nucleares, las gentes de todas las latitudes continúan sufriendo los efectos de una afección tan antigua como la propia humanidad: el resfriado común.

Hace algún tiempo leí unas declaraciones del popular humorista español Gila, en las que aventurando su opinión sobre los viajes interplanetarios, afirmaba que los hombres, en su deseo de descubrir, se olvidan con demasiada frecuencia de la utilidad práctica de su descubrimiento, y se lanzan a nuevas investigaciones antes de haberles sacado bien el jugo a las ya realizadas. «Yo creo —venía a decir Gila— que lo importante es poder ir bien de Madrid a Málaga, por ejemplo, antes de ir a la luna». El humorista, al parecer, tenía toda la razón. Mientras los hombres de ciencia se pierden en la preparación de gigantescos y costosísimos proyectos, numerosos problemas de la vida cotidiana continúan sin resolver.

En un reciente artículo publicado por la «Gaceta Médica» de esta localidad leo ahora, que las posibilidades que el hombre tiene hoy de combatir los síntomas y molestias del catarro común, son prácticamente las mismas que tenían nuestros abuelos.

Antiguamente se recurría, por ejemplo, a comer cebolla cruda, lo que era una gran idea, pues si bien no ejercía la menor influencia sobre el catarro, impedía que se nos acercasen los amigos, evitando, al menos, los riesgos de contagio. También había otros procedimientos para combatirlo, como era llevar unas bolas de alcanfor, tomar te con miel, o darse pediluvios con aceite de oliva caliente. Asimismo se recurría al característico método de meterse en la cama, arroparse bien y sudar durante varias horas, en la creencia de que con el sudor, el microbio se eliminaba por los poros.

En la actualidad se sabe que todos aquellos antiguos métodos no servían para nada y, lo que es peor, que la mayoría de los modernos tampoco tienen el menor efecto sobre el resfriado común.

El artículo señala que, según se ha podido comprobar últimamente, tanto los antihistamínicos como los analgésicos, las gárgaras o el agua de limón, ejercen muy poca influencia sobre el catarro. Es conveniente, eso sí, recurrir a algún preparado a base de vitaminas A, D, y C, o a la administración de algún antibiótico de amplio espectro, como la terramicina, cuando se sienten los primeros síntomás, porque así se evitan complicaciones y se reduce la duración de las molestias. Esto, sin embargo, no quiere decir que la droga capaz de combatir el catarro con verdadera eficacia, haya sido descubierta ya.

Hace cincuenta años, un médico inglés manifestó que la única manera eficaz de curar un catarro era «La paciencia". La afirmación de aquel médico inglés continúa manteniendo la mayor vigencia. Mientras el hombre continúa pensando en la luna, los gérmenes del catarro siguen produciendo todos los años cientos de millones de víctimas.

Santa Infancia, Obra infantil, desde luego en sus principales sostenedores y en sus favorecidos, pero completamente varonil fuerte por sus resultados. Amplificalos con tu cooperación en el «Día de la Santa Infancia».

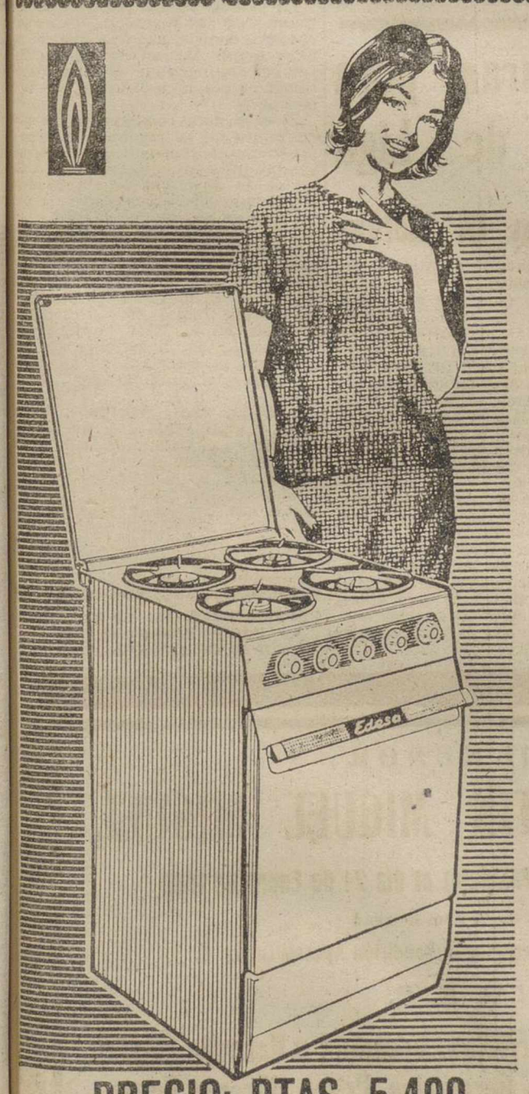

¡Es la nueva cocina Edesa!

Al ver este nuevo modelo de cocina sabemos que usted, señora, suspirará por poseerla. No lo dude. A la belleza de sus líneas une la fabricación más perfecta, un rendimiento excelente y un precio que explica el gran esfuerzo y contribución de Edesa a la elevación del nivel de vida en la actual coyuntura, y el logro de que la cocina de su hogar sea para usted motivo de grandes satisfacciones.

Características:

- MAXIMA CALIDAD EN SUS MATERIALES.
- MODERNISIMAS Y FUNCIONALES LINEAS.
- CONSTRUIDA EN CHAPA DE ACERO ESMALTADA EN BLANCO A FUEGO.
- PUEDE FUNCIONAR CON GAS BUTANO O DE VILLA.
- PROVISTA DE 4 MECHEROS, 2 DE CALENTAMIENTO RAPIDO Y 2 DE MEDIO, CON ROBINETES DE REGULACION.
- MECHEROS FACILMENTE DESMONTABLES PARA UNA LIMPIEZA COMODA Y SENCILLA.
- BANDEJA RECOJE-RESIDUOS.
- HORNO DE AMPLIA CAPACIDAD Y RENDIMIENTO.
- GRATINADOR DE RAYOS-INFRARROJOS PARA UN TOSTADO RAPIDO Y UNIFORME EN ASADOS Y REPOSTERIA.
- ALTO: 83 cms. - ANCHO: 58 cms. - FONDO: 59 cms.

EN TRES TIPOS: GAS, MIXTAS Y ELECTRICAS

Con la colaboración técnica de la Societé Met. Liotard Frères (Lilor), de Paris, Filial de PRIMAGAZ.

PRECIO: PTAS. 5.400

TAPA	150
GRATINADOR	550
IMPUESTO	52

y además... ¡puede pagarla en 15 meses!

Edesa

ELECTRIFICACION DOMESTICA ESPAÑOLA, S. A. (EDESA), por sus modernísimos modelos, extraordinaria calidad de los mismos, su servicio de posterior atención a los compradores, y los precios a que vende sus fabricados, se halla a la altura de los productos similares internacionales más acreditados. ¡La calidad EDESA se impone!

DELEGACIONES EN: BARCELONA: Rosellon 185 - Tel. 30 30 22 - BILBAO: Buenos Aires, 14 - Tel. 16 5 49. - MADRID: Principe, 8 - Tel. 22 84 41. - PAMPLONA: Roncesvalles, 7 Tel. 44 50. - SAN SEBASTIAN: Guetaria, 13 - Tel. 14 5 37. - SEVILLA: Arroyo, 43 - Tel. 52 0 36. - VALENCIA: Gran Via Fernando el Catolico, 1. - VALLADOLID: 20 Febrero, 6 Tel. 22 1 97. VIGO: Capitán Cortes, 60 - Tel. 57 49. - VITORIA: Cercas Bajas, 21 - Tel. 19 05. - ZARAGOZA: General Sueiro, 21 - Tel. 21 7 50.

RASGO

... SI VD. DESEA LOS ULTIMOS PROGRESOS EN

TELEVISION

adquiera seguidamente el

TELEVISOR

OPTIMUS

- LA IMAGEN DE LA REALIDAD
- CONTROL AUTOMATICO DE LINEAS
- DEFINICION PERFECTA
- SENSIBILIDAD, dos microvoltios
- EL MEJOR TELEVISOR DE FABRICACION NACIONAL

optimus RADIO T.V.

DISTRIBUIDOR

PASTOR

Calle Mayor n.º 130-Teléf. 2887

PALENCIA

M.C.D.2022

Deportes

GRUPO TRECE

"El domingo encima. y el Zamora, más encima aún"

"Tener a los medios y defensas contrarios en vilo"-he ahí la gran táctica

Y el domingo encima. Y el Zamora más encima aún. Como para aplastarnos. Habrá que respirar hondo Poner los músculos en tensión. Echarse para adelante. ¡O te quitas o te aplasto! He aquí la cuestión (sin presumir de shakespirianos). O lo que es lo mismo: Si yo no doy, encajo. Y, ante esto, la elección es bien sencilla. Dar.

❖ ❖ ❖

Por Salamanca dicen de nuestro Atlético, refiriéndose al partido del domingo pasado: «Parece que el equipo palentino juega un buen fútbol, paro se queda sin llegar a la última consecuencia. La situación del Palencia se hace bastante incómoda, y bien que lo sentimos por aquella hermana ciudad y por el entrenador Soler, cuyos esfuerzos y entusiasmos se merecían «otra cosa».

Agradecemos la deferencia. «Dardo» ha dado en el blanco. Los morados juegan, pero no marcan. ¿Explicación? La tiene: se chuta poco, se tira mal y se profundiza pésimamente. ¿Por qué? El tirar mal, puede ser un defecto técnico. Doctores tiene el fútbol para corregirlo. El de chutar poco y profundizar menos, es algo más personal de los delanteros. Seamos machacones: Desmarque, velocidad e ir a por todas. Uno decía: «Yo, espero el fallo del contrario, y, entonces, tengo el gol claro». ¡Y un jamón, amigo! Vamos a hacer suposiciones. Supongamos que vienen diez entregas; supongamos que los defensas no fallan más que tres: supongamos que del fallo, se aprovecha uno. Tanto a la canasta. Bien.

Seguimos con las suposiciones: Supongamos que vienen diez entregas. Que entorpecemos (con una carga legal, un estorbo en la jugada, un entrar por delante y no por detrás, una desviación del balón en su fácil trayectoria, por la intromisión de nuestra cabeza o nuestro pie o nuestro omóplato, que también, a veces, juega) nueve de ellas. Ya estamos en presencia de nueve probabilidades, frente a tres por el otro sistema de ir sólo al fallo. Estableciendo la misma proporción, consideremos que de estas nueve ocasiones, fabricadas por nosotros, con nuestra codicia, culminamos tres. Tres goles, que se cuentan. ¿Está clara la jugada? ¿El resultado también? Pues, como las matemáticas no mienten, hagámoslas caso, y a pintar en el tablero verde de «La Balastera» el próximo domingo esta sencilla demostración.

❖ ❖ ❖

Cambiamos el periscopio, cubriendo otro campo de mira: el del Zamora. No hay que perder de vista al próximo contrario. Parece ser que su entrenador no tiene aún nada decidido sobre el equipo que jugará en Palencia. Hicieron su presentación en el Estadio de la Avenida de Ramiro Ledesma, dos antiguos conocidos en el once zamorano, que vuelven a él: Chillón y Morenito. Hicieron un entrenamiento suave. Parece que Chillón ya está en condiciones de jugar. Ello quiere decir que, a lo mejor, (a lo peor), lo vemos el domingo en «La Balastera». Habrá que ir tomando nota. Puede que el domingo no haga mucho sol, pero habrá que fabricar algunas «sombras» para Lecherín, V. Díaz, Redondo, Riestra, Padrón y demás que, entre otros, parece que son los que más pitan. Y como sin pitar, el tren no arranca, pues... ¡vela!, que dicen en Valladolid.

❖ ❖ ❖

Por Burgos, vieron al Salamanca así: «Su delantera tuvo cosas muy buenas, en especial Barrado y Maxi, en constantes desplazamientos (gran virtud ésta, sólo lograble a fuerza de velocidad y picardía, o visión de la jugada, que es lo mismo, pero dicho de otra forma más inteligente, y para uso de inteligentes), tuvieron «en vilo» siempre a defensas y medios burgaleses».

¡Qué bien suena (mejor que la obertura del «Barbero de Sevilla»), eso de «tener en vilo» a los defensores contrarios! ¡Cuántas cosas resuelve esta actitud!, nos preguntamos. ¿Por qué no se aplicará por nuestros delanteros? Somos amigos de la emoción. El fútbol, también tiene emoción a ratos. Para los palentinos, hace muchas lunas que ya no sucede esto. De ahí que nos sintamos en el campo, como seres nostálgicos que miran al pasado sin esperanza. Parece esto una dolora campoamorina. No. La pluma que corre... ¡Ay! ¡Qué bien suena eso de tener a los medios y defensas contrarios «en vilo»!

❖ ❖ ❖

¿Habrá cambios el domingo en el Atlético? Parece ser que Varela anda con unos forúnculos, que le dan más guerra que los «ultras» argelinos a De Gaulle; por lo que se duda de su alineación. También se piensa en Rosado para cubrir algún puesto en la delantera. Ya veremos lo que hay de cierto. Y, a propósito de Rosado, ¿qué pasa con este corpulento muchacho, del que tanto se habló antes de ficharle, y luego no ha jugado más que un partido? ¿Tan "petardo" ha resultado? ¿Por qué no darle más oportunidades? Nos dicen que está muy pesado. ¿Pero es concebible esta pesadez a varios meses de su fichaje? No nos explicamos algunas cosas. Los boxeadores desengrasan y pierden kilos en cuestión de horas: Masajes, ejercicios, baños turcos, etcétera. ¿No se puede aplicar algo parecido para Rosado? Está muy pesado; pero ello casi es explicable, tras tres meses de estar sentado. ¡Así engorda un alfiler!

Balonmano en comprimidos

El domingo, a las 12'30, jugará en Palencia el "Medina del Campo"

Ayer celebró su entrenamiento semanal el equipo de «Educación y Descanso». Todos mostraron su buen momento, jugando la pelota con rapidez y precisión y tirando a gol con potencia y puntería.

Chema continúa firme en su recuperación. Este muchacho, tras una lesión de cierta importancia, atravesaba un período de baja forma, un poco por faltarle confianza en sus facultades y otro poco por encontrarse en período de evolución su estilo de juego. Ahora su forma física es excelente, va cobrando confianza en sí mismo y su forma de juego, muy pronto —en cuanto se convenza del todo de que la sobriedad es la mejor virtud— será perfecto. Posibilidades como las de Chema las tienen muy pocos jugadores en esta región y fuera de la región.

Julio Ruiz entrenó ayer intensamente, aunque sin lanzarse al suelo. Aún tiene un codo inflamado y es preciso conseguir que se recupere por completo. Sin duda, jugará el domingo. Julio Ruiz está ya cogiendo fama de ser uno de los mejores porteros del Campeonato. A ver si pronto dicen que es «el mejor».

Conde y Liébana, muy ilusionados con el partido del próximo domingo, entrenaron también intensamente y demostraron hallarse en un buen momento. Liébana destaca ya su precisión en el pase; Conde, por su fuerza y habilidad en el disparo.

Es una verdadera pena que no puedan entrenar normalmente todos los componentes del equipo de «Educación y Descanso». Molina, Caminero, Revilla y Toral, casi nunca pueden hacerlo. Esto impide que el conjunto adquiera más cohesión y sea realmente irresistible.

¡Qué gran cantera de balonmanistas es Carrión de los Condes! Actualmente figuran en el equipo de «Educación y Descanso» tres jugadores de aquella localidad: Revilla, Caminero y Molina. No olvidemos la clase excelente de Paco y Jesús Molina, hermano de Julio, ni de tantos otros carrioneses que consiguieron grandes triunfos para Carrión y para Palencia. Esperamos que pronto surja algún nuevo «fenómeno» de la histórica ciudad.

¡¡Cuidado con la confianza!! El domingo juega en Palencia, Medina del Campo. De momento, los medinenses son los «colistas» del Grupo; «Educación y Descanso» ocupa el primer lugar. No engañarse por estos espejismos; creemos que no hay tanta diferencia entre uno y otro equipo. Medina del Campo estuvo a punto de dar un disgusto el domingo pasado, en Valladolid, al «A. A. La Salle». Entre nuestros próximos visitantes hay varios jugadores magníficos; de los que nosotros conocemos destaca Gonzalo Alonso, que era la indiscutible figura del Deportivo San Rafael.

El encuentro se celebrará (D. m.) a las doce y media en el Campo de la Juventud. A buen seguro que acudirán muchísimos aficionados: unos, porque conocen el balonmano y saben la espectacularidad y emoción de estos partidos; otros, porque tienen la curiosidad de conocerlo. Creemos estar convencidos de que nadie quedará defraudado.—*H.*

IX Exposición de estampas de la Pasión

Convocada por la Comisión Organizadora Oficial de la Semana Santa de Madrid se celebrará, en el próximo mes de abril, la IX Exposición de Estampas de la Pasión, a cuyo Certamen pueden concurrir los artistas españoles e hispanoamericanos. Estará dividida en las secciones de escultura, pintura, boceto de escultura, grabado, dibujo y artes decorativas y como recompensas se ha establecido, para cada sección, Medallas de oro, plata y bronce.

Las Bases pueden solicitarse del Secretariado de la Comisión, calle de Sevilla, número 6, Madrid.

Ante el transcendental partido "Zamora"-"Palencia"

Expectación en la afición local por este encuentro de fútbol

No es que echemos mano del tópico. Ahora, como nunca, hay una verdadera expectación ante el transcendental partido de fútbol que ha de jugarse en La Balastera el próximo domingo en el que los equipos representativos de Zamora y de Palencia han de disputarse los dos codiciados puntos que tanta influencia han de tener en la clasificación de ambos conjuntos.

Estos días hemos hecho algunas consideraciones en este periódico poniendo de relieve la responsabilidad que cae sobre los jugadores que han de defender los colores morados. No nos dolieron prendas y llamamos «pan al pan» y «vino al vino». O lo que es lo mismo, censuramos como creíamos nuestro deber actuaciones más o menos flojas.

Igualmente llamamos la atención de los aficionados todos sobre su influencia en los momentos actuales. Porque así lo creímos, lo dijimos, cumpliendo nuestra íntima convicción de que debíamos defender al club por encima de todo. Por eso, insistimos hoy en los mismos términos de anteriores días, invitando a todos a que acudan el domingo al campo de fútbol para con su presencia dar así una confianza a la Directiva y un reconocimiento claro de que todos sabemos los muchos desvelos que ha tenido y tiene para sostener al club en la categoría nacional. Estamos seguros que así lo harán este domingo todos los buenos aficionados y amigos del «Palencia», siquiera sea porque en los trances amargos es cuando se conoce a los buenos amigos, a los verdaderos amigos...

Y es hora también de que digamos algo que se nos quedó entre las teclas de la máquina de escribir en días anteriores, al enjuiciar a los jugadores. Vale la pena que no se nos escape hoy la idea. Los jugadores del equipo palentino, creemos, pasan por un momento de baja moral. Ellos son los principales causantes de su estado de ánimo. Pensaron que con un esfuerzo regularcillo, sin grandes cosas que llevar a cabo, se iban a sostener en una posición, sino envidiable, por lo menos exenta de peligro. Y ahí están los hechos. Hoy, el Palencia, está en situación crucial. Y peligrosa.

Por eso, hay que salir del mal momento. Los primeros que deben decidirlo, son los jugadores. Lo pedimos, porque sabemos que pueden hacerlo. Bien comprendemos que ningún jugador salta al campo con el propósito deliberado de que pierda el equipo cuyos colores defiende. Lo que sucede es que no se le da a su misión la altísima importancia que encierra. Los jugadores palentinos pueden —repetimos PUEDEN— salir de ese complejo que les invade. Nosotros estamos dispuestos, ¿cómo no si al ayudarles ayudamos al club?, a ponernos incondicionalmente a su lado para defenderles, para animarles, para exaltarles, para empujarles en el camino de la victoria. Y —esto es dato importante— lo mismo opina, aunque otra cosa se diga en algunos corrillos, la afición casi completa palentina Lo que esta afición desea es que «su» equipo morado, al que tanto quiere, se alce con la victoria cuantas veces actúe. Para ello, qué duda cabe, estará dispuesta, a aplaudirle, a animarle, a empujarle con sus hurras y con sus vítores, a que el encuentro se decida en su favor. Con la única condición de que los jugadores que este domingo próximo y los demás domingos en que juegue, salten al campo con deseos unánimes y entusiastas de hacer cuanto sea posible por echar fuera de sí el complejo de inferioridad que ahora les embarga.

Para ello, habrá que chutar a la puerta contraria, siempre que se esté en condiciones de hacerlo, olvidándose de eso que llaman «la responsabilidad» que les obliga a pasar al compañero peor situado, por no ser ellos —cada uno en particular— el responsable de fallar el tiro. Si se falla, que se falle. Lo que se precisa es prodigar el tiro; Que tirando mucho, algún balón llegará al fondo de la red. Lo que no es posible es que se actúe en una delantera partido tras partido, y en la lista de goleadores se esté a «cero» ¡Eso no! Que cualidades tienen todos para conseguir tantos. Que son los que dan los puntos que encaraman hacia arriba al club.

Así, que pelillos a la mar. Animados para todo. Que se convenzan los jugadores, antes de salir al campo, QUE PUEDEN VENCER y que si se lo proponen, vencerán. La ayuda del público, en cuanto que empiecen a jugar con ese entusiasmo y esa prodigalidad en el tiro al marco contrario, no les ha de faltar.

De modo, que ya saben la consigna: Hay que salir a ganar. Sin miedo al contrario, si bien reconociendo la gran valía del mismo. Pero también su propia aptitud para neutralizar al rival en imponerse ellos en el terreno de La Balastera.

De esa manera, todos reconciliados. Todos entusiastas al lado del club. Que es el que precisa la ayuda de todos. ¿Conformes? Pues manos a la gran tarea. O mejor, pies para conseguir un gran partido que es el que esperamos hagan los palentinos a quienes tenemos unos deseos rabiosillos de aplaudirles con todo nuestro calor y entusiasmo.

ANIS CASTELLANA

En el sorteo celebrado el miércoles día 20 de Enero en la emisión

GRAN DERBY

ANIS CASTELLANA

en Radio Madrid y su cadena de 40 emisoras, han sido premiadas con un Televisor PHILIPS de 17 pulgadas, modelo 1959, o un Frigorífico FRISAN modelo 752-B, cada una de las botellas con números en las etiquetas 289.328, 1.289.328 y 2.289.328.

Válidas hasta el día 2 de Febrero.

Y en el sorteo celebrado el miércoles día 27 de Enero, han sido premiadas las botellas con números en las etiquetas 844.774, 1.844.774 y 2.844.774 con 80.000 pesetas cada una, en total.

240.000 pesetas

Válidas hasta el día 9 de Febrero.

Una atención más de

ANIS CASTELLANA

Dietario

Sábado 30 de Enero de 1960

SANTORAL. — Santos: Martina, virgen; Hipólito, presbítero; Feliciano, Alejandro, mártires; Aldegunda, Jacinta de Mariscots, Sabina, vírgenes; Matilde, reina.

(Misa: De Santa María en sábado. Mañana comienzan los Siete Domingos de San José).

Sale el sol a las 7'27 horas y se pone a las 17'28 horas. Sale la luna a las 8'40 horas y se pone a las 20'19 oras. Cuarto creciente, el 4.

REFRAN: Ara bien y no te alabes; estorcola y no señales.

EL TIEMPO EN PALENCIA MATERIAL DE OFICINA, EN I. G. DIARIO-DIA

EL TIEMPO EN PALENCIA

Barómetro: A las 18 de ayer, 698'1. A las 8 de hoy, 703'0. — Temperaturas: Máxima de ayer, 5'6. Mínima de hoy, 2'0. —Dirección del viento: A las 18 de ayer, E. A las 8 hoy, N. E. — Lluvia, 2'0. Humedad relativa media, 32 por 100.

Regale...

Algo que se aparte de lo corriente y vulgar; que demuestre su buen gusto, delicadeza y fina sensibilidad y que deje, en la persona obsequiada, un vivo y perdurable recuerdo

LIBROS

en el establecimiento de

I. G. DIARIO-DIA

Novedades recibidas esta semana

PARA COMPRENDER Y MEDITAR LA MISA, por Antonio Rubinos, S. J., 25 pesetas.

SAN PABLO Y SU MENSAJE, de A. Brunot, precio 40 pesetas.

¿ES CIENCIA LA TEOLOGIA?, de M. D. Chenu, O. P., 40 pesetas.

¿QUIEN ES ESTA?, de Mons. Suenens, 40 pesetas.

BREVIARIO DE PASTORAL SOCIAL, precio 35 pesetas.

CONSTANTES BIOLOGICAS DE INTERES CLINICO, de Luis Daufí, precio 96 pesetas.

COMO DECORAR EL DORMITORIO, de Mary Brand, precio 90 pesetas.

EL SER HISPANOAMERICANO, de Luis Barahona Jiménez, 78 pesetas.

EL HOMBRE Y EL ATOMO (El puesto del hombre en la era atómica), precio 125 pesetas.

EUROPA Y EL MUNDO DE HOY, de A. Philip-Max Born-Etienne Gilson, 125 pesetas.

KAFKA, por Max Brod (segunda edición), precio 96 pesetas.

LA METAMORFOSIS, de Franz Kafka, precio 38 pesetas.

EL PROCESO, de Franz Kafka precio 105 pesetas.

LA NUEVA CLASE, de Milovan Djilas, precio 60 pesetas.

PRIMER VIAJE ANDALUZ, de Camilo José Cela, 115 pesetas.

EL TIEMPO, de Ana María Matute, (cuarta edición), precio 60 pesetas.

EN EL PROFUNDO BOSQUE, de Lajos Zilahy, 80 pesetas.

LA HORA FINAL, de Nevil Shute 80 pesetas.

EL ULTIMO JUSTO, de André Schwarz-Bart (Premio Boncourt 1959) precio 100 pesetas.

MONGASO, de John Alfred Jordán precio 100 pesetas.

SOLITARIO, de Jaime de Foxá (andanzas y meditaciones de un japonés), 175 pesetas.

LOS TOROS EN LA LITERATURA, Larra, Galdós, Azorín, Baroja, Valle-Inclán, Ortega, Machado, Marañón, Papini, Heminway, etc., precio 300 pesetas.

El domingo, campo a través

Se disputará en el Campo de la Juventud la II jornada del Trofeo "Regularidad"

Como ya nuestros lectores conocen, el próximo domingo se disputará en nuestra ciudad la segunda jornada del trofeo «Regularidad», de campo a través, prueba montada por la Delegación Provincial de Juventudes y la Federación Palentina de Atletismo.

No solamente entre los participantes, sino también entre el público aficionado a este deporte —muy numeroso por cierto, en Palencia— despertó interés la primera convocatoria y prueba, corrida el domingo último, con el más franco éxito tanto deportivo, como de organización y concurrencia. Si bien en Palencia son de todos conocidos los nombres de los atletas, que estas cosas del campo a través «mandan», existen otros muchos en discordia, que pueden dar un «susto» y poner las cosas difíciles, como suele decirse.

Jornada, pues, interesante esta que el domingo nos ofrecerán, segunda de las tres que habrán de disputarse para adjudicar el trofeo «Regularidad».

La prueba tendrá por escenario el Campo de la Juventud, un recinto cómodo, que permitirá a todo el público seguir fácilmente los incidentes del recorrido de *diez vueltas* al campo, sobre una distancia de 5.500 metros

El acto dará comienzo a las doce en punto de la mañana, ya que el programa de competiciones deportivas del próximo domingo en el Campo de la Juventud será verdaderamente nutrido: un verdadero record de pruebas en nuestra ciudad.

Tanto esta carrera como las anteriormente celebradas y cuantas hayan de tener lugar próximamente, serán tenidas en cuenta por los organizadores, a fin de ir perfilando el equipo que habrá de representar a Palencia en el XIII Gran Premio del Frente de Juventudes de Madrid, que se celebrará en la capital de España el próximo día 7 de febrero.

Jornada, pues, repetimos, interesante y entretenida ésta que se nos anuncia en el Campo de la Juventud para el próximo domingo. Un buen «aperitivo», para cobrar ánimos y confianzas, que luego por la tarde habrá que derrochar, como buenos aficionados, animando a los «morados» del Atlético, para que no se las pasen «idem» frente a las huestes zamoranas en La Balastera.

Los equipos se preparan para la próxima jornada de Liga

El Real Madrid a Bilbao sin Di Stéfano

EL REAL MADRID, A BILBAO

Madrid, 29. — La lista de los jugadores que esta noche partirán en el sudexprés con destino a Bilbao, después de un ligero entrenamiento celebrado en el Estadio Santiago Bernabeu, son los siguientes:

Porteros: Domínguez y Bagur.

Defensas: Marquitos, Santamaría, Miche y Pantaleón.

Medios: Vidal, Ruiz y Santisteban.

Delanteros: Herrera, Rial, Pepillo, Puskas, Gento y Mateos.

Como jefe de la expedición madridista figurará el vicepresidente del Club, don Francisco Muñoz Lusarreta y el directivo señor De Carlos y acompañarán también a los jugadores, el secretario técnico, José Samitier; el entrenador, señor Fleitas Solich; el médico del Club, doctor Sánchez y el masajista Benedicto.

El equipo que el Real Madrid presentará el domingo en el campo de San Mamés frente al Atlético de Bilbao, estará formado así:

Portero: Domínguez. Defensas: Marquitos, Santamaría, Miche. Medios: Vidal y Ruiz. Delanteros: Herrera, Rial, Pepillo, Puskas y Gento.—Alfil.

CUATRO BAJAS EN EL OVIEDO

Oviedo, 29. — Esta mañana han salido con dirección a Madrid, desde donde continuarán en avión con destino a Las Palmas, la expedición futbolística del Real Oviedo.

Componen la expedición quince jugadores.

El entrenador Sr. Argila, ha prescindido del portero Carlos Gomes, que al parecer está indispuesto y que será sustituído por Caldentey; Sánchez Lage, de Lalo y de Amarilla, o sea que no actuarán cuatro de los titulares del Club. El equipo dará ahora entrada a otros elementos, quizá más efectivos que los que se han quedado en Oviedo.—Alfil.

ESCRIBANIAS DE LUJO ARTISTICOS MODELOS, EN I. G. DIARIO-DIA

EL SEÑOR

Don Ovidio Palacios López

Terciario Dominico

INDUSTRIAL DE ESTA PLAZA

Falleció en Palencia el día 29 de Enero de 1960

A los 63 años de edad

Después de recibir los Santos Sacramentos

D. E. P.

Su esposa Enriqueta Sánchez Arteaga; hijas Enriqueta, María del Pilar y Ana María; hijo político Eduardo Vallejo González; hermana Francisca; hermanos políticos Luis Sanz López y Pilar Sánchez Arteaga, nietos, sobrinos y demás familia,

Suplican una oración por el eterno descanso de su alma

Funeral: Mañana, día 30, a las diez de la mañana y a continuación la conducción.
Misa de familia: Lunes, día 1 de febrero a las nueve de la mañana.
Iglesia parroquial: San Lázaro.
Casa mortuoria: Plaza Mayor, 18, primero, derecha.

Pompas fúnebres «El Ocaso» «HONTIYUELO»

EL SEÑOR

DON VALENTIN MIGUEL MIGUEL

Falleció en Magaz (Palencia) el día 29 de Enero de 1960

A los 69 años de edad

Después de recibir los Santos Sacramentos y la Bendición Apostólica de S. S.

D. E. P.

Sus desconsolados hermanos Ursicina, Erundina y Heraclio Miguel Miguel; hermanos políticos Germánico Primo, Vicente González y Julita Miguel; sobrinos, primos y demás familia,

Suplican a sus amistades una oración por su alma

Funeral: Mañana, sábado, día 30, a las diez y media de la mañana y a continuación la conducción del cadáver al cementerio.
Iglesia Parroquial: San Mamés.
Pompas fúnebres, Nuestra Señora de la Calle.

M.C.D.2022

Organización Sindical de Palencia

Contribuyentes del impuesto industrial (cuotas por beneficios), para el ejercicio de 1959

RELACIONES DE CONTRIBUYENTES DEL IMPUESTO INDUSTRIAL (CUOTA POR BENEFICIOS)

La Delegación de Hacienda de esta provincia, de acuerdo con la legislación vigente, remite a esta CNS relación de contribuyentes afectados por el Impuesto Industrial (cuota por beneficios) para el ejercicio de 1959.

En cumplimiento de cuanto dispone el párrafo quinto de la Regla 12 de la Instrucción Provisional de la Orden del Ministerio de Hacienda, de fecha 9 de febrero de 1958, modificada por la de 22 de enero último, mencionadas relaciones se encuentran de manifiesto hasta el día 15 de febrero próximo, en el tablón de anuncios de esta Vicesecretaría y una copia de las mismas en los respectivos Sindicatos Provinciales, donde las Empresas afectadas podrán examinarlas.

Hasta indicada fecha se admitirán en la Administración de Rentas Públicas reclamaciones contra la inclusión en la relación de contribuyentes que únicamente podrán formular los propios interesados, presentando la correspondiente instancia en unión de las pruebas de sus alegaciones, rechazándose todos los que carezcan de este requisito (Regla 12, párrafo sexto).

Igualmente se podrá pedir la inclusión de nuevos contribuyentes que se consideren afectados por la cuota de beneficios, cumpliendo los requisitos exigidos en el párrafo séptimo de la Regla 12 de mentada Instrucción Provisional.

Por Dios, España y su Revolución Nacionalsindicalista.

Palencia, 29 de enero de 1960.—El Vicesecretario Provincial de Ordenación Económica, CONRADO SABUGO

JUNTAS DE EVALUACION GLOBAL, CONSTITUIDAS EN ESTA PROVINCIA, A EFECTOS DEL IMPUESTO INDUSTRIAL (CUOTA POR BENEFICIOS)

La Delegación de Hacienda de esta provincia nos remite en cumplimiento del párrafo cuarto de la Regla 12 de la Instrucción Provisional, de fecha 9 de febrero de 1958, modificada por la de 22 de enero de 1959, relación de actividades industriales y mercantiles sujetas a Evaluación Global (cuota por beneficios) y obligadas a elegir comisionados, que transcribimos a continuación.

Lo que se hace público para general conocimiento.

RELACION QUE SE CITA DESIGNACION DE LAS JUNTAS

GRUPOS: 101-102: Sanatorios y Clínicas de asistencia sanitaria; 107: Funerarias; 114: Tintorerías y limpieza de ropas; 120: Contratistas de servicios; 121: Cupones comerciales y créditos para compras; 125: Comercio mixto rural; 135-137: Comercio de juguetes y artículos de armería y deportes y de instrumentos musicales, discos gramofónicos y artículos fonográficos; 206-207: Producción, transporte, venta y distribución de electricidad; 302: Estuchistas de azúcar; 305: Fábricas de chocolates y bombones; 306: Fábricas de galletas; 307-308: Confiterías y pastelerías, con y sin obrador; 311: Torrefactores de café; 314: Fábricas de gaseosas y bebidas carbónicas; 316: Fábricas y molinos de harina; 318: Tahonas y panaderías; 319: Fábricas de pastas para sopa; 321: Fábricas de purés, piensos y similares; 322-324: Almacenistas de piensos, cereales y legumbres; 326: Almacenistas de coloniales, con y sin detall; 331: Detallistas de ultramarinos: Ventas de salchichas (fiambres y mantecas al por menor); 507: Fabricación de ovoides; 510-511-512: Almacenistas de carbón mineral y de combustibles minerales y leñas y minoristas de carbones y leñas; 514: Mayoristas de productos petrolíferos; 601: Contratistas de obras públicas; 602: Contratistas de obras particulares; 606: Decoración de la edificación (pintores); 612: Fábricas de yeso y escayola; 614-616: Fábricas de viguetas, bloques, bovedillas y hormigones y de piedra artificial; 615: Fábricas de losetas hidráulicas; 618: Yacimientos y canteras de piedras y tierras (canteras); 621-622: Fábricas de ladrillos y tejas y de refractarios y gres; 639-640: Comercio de materiales de construcción y saneamiento.

641-642: Almacenistas y tiendas de loza, cerámica, porcelana y cristal; 643: Comercio de vidrio plano y espejos; 646: Opticas al por menor; 704-705: Cinematógrafo, teatro, música, circo y variedades; 706: Taurino; 811-812: Almacenistas de frutas, verduras y plátanos; 813: Almacenistas de patatas; 901: Industrias cárnicas; 903-907: Charcuterías y carnicerías; 908-909: Tratantes de ganados y en carnes; 910: Industrias lácteas; 1.001-1.002: Hoteles y pensiones; 1.003-1.004-1.005: Restaurantes, cafeterías, cafés y bares; 1.113: Colorantes de pigmentos y tierras; 1.140-1.148-1.149: Mayoristas de droguería y detallistas de perfumería y de drogas, hules y artículos de limpieza; 1.142: Laboratorios de productos químico-farmacéuticos; 1.145: Farmacias; 1.202-1.216: Aserradores y almacenistas de maderas; 1.207-1.210: Carpintería y ebanistería; 1.209: Carrocerías, carreterías y similares; 1.218: Comercio de muebles; 1.305: Otras minas de la Rama y sus escombreras; 1.306: Recuperadores de chatarra; 1.307: Fundición de hierro; 1.328: Fábricas de camas metálicas; 1.334-1.393: Fontanería e instalaciones eléctricas y detallistas de aparatos y material eléctrico.

1.336: Fumistería y calefacción, ventilación y refrigeración; 1.341: Maquinaria industrial en general (construcción); 1.353-1.355: Reparaciones en general y de maquinaria y vehículos a motor; 1.357: Acumuladores, pilas, lámparas incandescentes, fluorescentes, electrodos, etcétera; 1.370: Venta de maquinaria diversa; 1.373-1.376: Venta de automóviles, camiones, accesorios y recambios; 1.374-1.375: Venta de motocicletas y bicicletas; 1.379-1.394: Venta de máquinas y aparatos de uso doméstico y de accesorios y aparatos de radio, televisión, etc.; 1.381: Venta de aparatos y material fotográfico; 1.382-1.383: Mayoristas y detallistas de ferretería y similares; 1.385-1.387: Venta de joyería, platería y bisutería al por menor; 1.388-1.389: Venta de relojes al por mayor y menor; 1.411-1.412: Fábricas de jabones y almacenistas y exportadores de aceites; 1.506: Tipografía, imprenta y composición; 1.514: Diarios; 1.520-1.521: Fábricas de bolsas y sobres y manipuladores de carbón; 1.522-1.523: Papelerías y objetos de escritorio y librerías; 1.612-1.613: Asentadores y detallistas de pesca fresca; 1.702: Fábricas de pieles lanares, cabrías, vacunas y equinas.

1.705: Fábricas de calzado; 1.711-1.801: Importadores, almacenistas y recolectores de cueros y pieles sin curtir y materias curtientes y comercio de la lana; 1.712-1.714: Comercio de curtidos, correas y material industrial y detallistas de marroquinería, guantería y artículos de viaje y piel en general; 1.716: Detallistas de calzado; 1.804: Hilatura le carda; 1.853: Mayoristas de tejidos y ropas hechas (no confeccionistas); 1.854: Mayoristas de mercería, paquetería, quincalla, etc.; 1.855-57-58: Minoristas de tejidos y de confecciones de caballero, señora y niño; 1.856: Minoristas de mercería, paquetería, quincalla, etcétera; 1.904: Tracción mecánica de viajeros (urbano); 1.905: Tracción mecánica de mercancías (regular y discrecional); 1.909: Estaciones de servicio; 2.006-2.007: Fábricas de alcohol y de aguardientes compuestos y licores; 2.008: Almacenistas de vinos, aguardientes y licores.

La vida en la Región

El Gobernador Civil de Burgos inicia una campaña para el abaratamiento de precios

Tres vallisoletanos han sido distinguidos con una Beca de la Fundación "Juan March"

BURGOS

ABARATAMIENTO DE PRECIOS. —El gobernador civil de la provincia burgalesa ha manifestado a los periodistas de aquella ciudad su propósito de iniciar muy en breve una eficaz campaña para conseguir el abaratamiento de los precios de los artículos alimenticios.

Como medidas de tanteo hoy mismo comenzará en numerosos establecimientos del ramo la venta, con rebaja notable de diversos géneros de consumo con los cuales pueden confeccionarse comidas sanas y abundantes, a base de los ingresos más modestos.

El señor Fernández Victorio espera la colaboración de los burgaleses para alcanzar los mayores frutos en esta importante y decisiva empresa.

LEON

EL PLAN GENERAL DE URBANIZACION.—Presidida por el alcalde, señor Martínez Llamazares ha celebrado sesión extraordinaria el Pleno de la Corporación Municipal adoptando, entre otros el acuerdo de aprobar el Plan General de Urbanización, que ha estado expuesto al público durante el plazo reglamentario y contra el que se han presentado 15 reclamaciones, una de las cuales ha sido aceptada, en el sentido de cambiar de emplazamiento el Matadero Municipal.

Se acordó también aceptar una sugerencia del teniente de alcalde señor Puente Fernández para que se incluyan en el mencionado Plan de Urbanización las murallas de la avenida de la Independencia.

En la misma sesión se dió cuenta también de la liquidación del presupuesto que arrojó un superávit de más de tres millones de pesetas.

SALAMANCA

LA BASILICA TERESIANA.--Han visitado Alba de Tormes el General de la Orden Carmelitana y el Obispo de la Diócesis, doctor Barbado Viejo, así como algunos arquitectos con el fin de reconocer el estado de la semiderruída Basílica de Santa Teresa y estudiar las posibilidades de su inmediata reconstrucción.

Se están realizando las correspondientes gestiones para ello y se estudia también la posibilidad de construcción de un gran Colegio Mayor de los Padres Carmelitas.

En una crónica de nuestro querido compañero de redacción, Antonio Alamo Salazar, se da cuenta en nuestro colega "El Adelanto", de Salamanca, el estado de estos trabajos y gestiones y la posibilidad, cada vez más factible, de la reconstrucción de la magna basílica teresiana.

SEGOVIA

"CATOLICISMO AL DIA". — Ayer tarde ha dado comienzo en Segovia el tercer curso de "Catolicismo al día". Sus sesiones y conferencias tienen lugar en el Seminario Diocesano y a la conferencia inaugural han asistido numerosísimas personas, sacerdotes y seminaristas de los cursos superiores.

Abrió el acto el Vicerrector del Seminario, presentando al conferenciante R. P. Iturrioz, quien pronunció una magnífica charla sobre el tema "Ante las nuevas actitudes del comunismo ruso".

El Padre Iturrioz, profundo conocedor del problema, estudió la situación en China, la realidad rusa y la actitud de la Iglesia ante tal problema.

VALLADOLID

BECAS "JUAN MARCH". — El Jurado que en la capital de España concede las becas "Juan March" se ha reunido y otorgado las correspondientes al año 1959 y entre los favorecidos con tal distinción y ayuda figuran tres vallisoletanos: Aurora Charle, José Luis Martín Abril y Jesús Vasallo.

Aurora Charle es una aventajada alumna de la Facultad de Filosofía y Letras de la Universidad de Valladolid y ha obtenido beca para realizar en Dijon (Francia), un estudio sobre el siglo XVIII.

José Luis Martín Abril, escritor conocido y colaborador de varios periódicos, ha obtenido beca para realizar en Brujas (Bélgica), un trabajo relativo al "Estudio intelectual y humano de Juan Luis Vives" y finalmente, Jesús Vasallo, también relevante periodista y autor teatral, realizará en Italia un estudio sobre la literatura, el teatro y el cine de Italia y su influencia en la Historia y en la sociedad contemporánea.

Instituto Nacional de Previsión

MONTEPIO NACIONAL DEL SERVICIO DOMESTICO

AVISO MUY IMPORTANTE PARA TODAS LAS SERVIDORAS DOMESTICAS

Primero.—Es necesario y urgente, que todas las sirvientas, que aun no lo hayan hecho, presenten las DOS FOTOGRAFIAS exigidas. Pueden hacerlo a través de los carteros (especialmente las residentes en los pueblos de la provincia) o en las oficinas de la Delegación Provincial de la Sección Femenina de F. E. T. (Menéndez Pelayo, 25), o bien directamente a las oficinas del Montepío (Valentín Calderón, 2).

Segundo.—Todas las servidoras domésticas comprendidas entre los 55 y los 65 años pueden solicitar su afiliación al Montepío, aprovechando la prórroga concedida y que terminará inexorablemente **el próximo día 31 de marzo.**

Tercero.—Sigue funcionando el CONSULTORIO PERMANENTE en las oficinas de la Sección Femenina de F. E. T. (M. Pelayo, 25), todos los días laborables, de once a dos, o llamando al teléfono 2695, donde se resolverán todas cuantas consultas se deseen.

BOLSA Y FINANZAS

Cotizaciones de los mercados de valores e impresiones de la jornada facilitadas por el BANCO DE BILBAO y la AGENCIA CIFRA correspondiente al día 29 de Enero de 1960

BOLSA DE MADRID

Madrid, 29.—La última sesión de la semana fué firme, con muchas repeticiones y oscilaciones suaves, destacando únicamente las mejoras de 3 enteros en Saltos del Sil y 5 en Aguilas y Española de Petróleos, mientras que en los retrocesos aparecen Duro Felguera con 3 puntos y Encinar de los Reyes y Minas del Rif, con 4.

El cierre mantenía la impresión de firmeza general.—Cifra.

BANCOS: Crédito Industrial, 141.—Central, 484.—Banesto, 604.—Hispano, 442.—Popular, 387.

ELECTRICAS: H. Española, 247.—Nansa, 115.—Sil, 168.—Sevillana, 144.—Madrileña, 184.—FECSA, 167. Fenosa, 162.—Leonesas, 142. — Chorro, 125,5.—R. Zaragoza, 128.

SIDEROMETALURGICAS: Auxiliar FF. CC., 281. — Manufacturas Metálicas M., 40.—Seat, 232.

MINERAS: Duro-Felguera, 175.—Rif, 483.

QUIMICAS: Explosivos, 233.—Petróleos, 535.—Hidro-Nitro, 115.

CONS. E INMOBILIARIAS: Dragados y Construcciones, 170.—Inmobiliaria Metropolitana, 145.—Urbis, 98.

ALIMENTACION: Ebro, 435. — El Aguila, 458.—G. Azucarera, 172.

VARIAS: Campsa, 176.—Construcción Naval, preferentes, 111,5.—Tabacalera, 178.—Telefónicas, 172,5.—Marconi, 104.—Metro Madrid, 143.—Hidrocivil, 103.

DERECHOS: Auxiliar, 61.—Azucarera, 70.—Aguila, 113.—Santa Bárbara, 7.

BOLSA DE BILBAO

Bilbao, 29.—La última sesión de la semana en Bolsa fué entonada y de mayor negocio que las precedentes. Las alzas más importantes correspondieron a Naviera Vascongada, Cementos Lemona y Petróleos, con 5 duros; y en los descensos, Basconia con 5.—Cifra.

BANCOS: Banco de Bilbao, 575.—Banco de Vizcaya, 585.

NAVEGACION: Naviera Aznar, 215.—Naviera Vascongada, 145.

QUIMICAS: Papelera Española, 287,5.—Sefanitro, 222.—Siga, 95.

VARIAS: Sierra Menera, preferentes, 225.

SIDEROMETALURGICAS: Altos Hornos, 192,5.—B. Wilcox, 340.—Basconia, 265.—S. Bárbara, 119,5.

ELECTRICAS: Iberduero, ordinarias, 264.—Idem, nuevas, 258.—Idem, novísimas liberadas, 242.—Idem, novísimas sin liberar, 242. — Viesgo, 185.—R. Zaragoza, 129.

CUPONES: Bancobao, 176.—Bancaya, 151,5.

BOLSA DE BARCELONA

Barcelona, 29.—La última sesión de la semana y del mes en Bolsa, se caracterizó por una técnica de declive en las pocas operaciones realizadas en el corro de acciones. Unicamente los Petróleos ganaron un entero y la Telefónica 2, siendo los aumentos mengres en otros valores. Se cotizaron por debajo del cambio anterior, la mayoría. La sesión se desarrolló centro de la desgana general. En los demás corros, el negocio continuó la misma tónica de días anteriores, siendo algo más firme en el Ayuntamiento de Barcelona, que ganó medio entero y en Energía Eléctrica, que ganó uno.—Cifra.

Petróleos, 542.—Explosivos, 234.—Cros, 397. — La Maquinista, 104. — Aguas Barna, 210. — Motor Ibérica, 1.005.—C. Metálicos, 505.—Sansón, 275.—Asland, 440.—Industrias Agrícolas, 610.

BANCO DE BILBAO

Banca. — Operaciones de Bolsa. — Pago de negociables de trigo

Mayor Pral., 113. — PALENCIA

BANCO DE SANTANDER
Fundado en 1857
Banca - Cambio - Bolsa
Caja de Ahorros
Mayor Pral., 70. PALENCIA

Un abogado y un técnico agrícola a su servicio, suscribiéndose a MIES. Revista mensual. Suscripción: 36 pesetas al año. Apartado, 15. Palencia.

anuncios por palabras

Automóviles

VENDO Biscuter, todo chapa, marcha atrás. Victorio Macho, 24. Palencia.

BARATO camión, 10 toneladas, toda prueba, vendo o cambio por camión Ford gasolina 4-5 toneladas. Garaje Fuentes. Palencia.

VENDO dos camiones Leylan Cometa, impecables, cambiaría por camiones 4 toneladas, facilidades. Teléfono 13854. Bilbao.

VENDO camión White con motor Henchel, 90 HP., 8 toneladas, chasis largo, propio ganadero, paja o similar. Teléfono 14712. Bilbao.

VENDO taxi Ford, con motor cuatro cilindros, a petróleo. Astudillo.

VENDO Ford 8 HP., 4 puentes. Aragón Cortés. Husillos.

Compras

CEBADA, avena, centeno, compro. Cereales Royuela. Alisal, 29. Teléfono 3107.

CEBADA y avena compra siempre Benigno Martín. Avenida Manuel Rivera, 5. Palencia.

ATENCION: Casa Antón. Compro chatarra y camas viejas. Queipo de Llano, 9.

Fincas

VENTA locales, propios cocheras, coches de línea, camiones pesados, entrada por dos calles, con cuatro puertas grandes. Pastor. M. Lafuente, 20.

VENDENSE casas en Mancornador, General Amor, Barrio María Cristina, Comandante Ramírez y Faustino Calvo; otras piso libre en Valentín Calderón, San Antonio, Torrecilla y Panaderas, esta última con tienda, sin traspaso; pisos céntricos, precio interesante. Agencia Fincas. Valentín Calderón, 9. Palencia.

VENTA pisos renta limitada, cuatro habitaciones, comedor, baño, cocina, galería, carpintería metálica exterior, aparatos sanitarios "Roca", cocina esmaltada, calefacción a voluntad. Precios interesantes. Pastor. M. Lafuente, 20.

VENDESE edificación con amplia nave, viviendas, buen emplazamiento, todo libre, indicadísimo gran taller mecánico, almacenes, otras industrias, aprovechamiento solar, etc., inversión interesante. Agencia Fincas. Valentín Calderón 9. Palencia.

Ganados y aves

GANADERO - AVICULTOR
Piensos Compuestos SENA

VENDO dos potras, dos años. Macario Calleja. Fuentes de Nava.

VENDO dos novillas holandesas primer parto, abocadas parir. Pedro Villalba. Calzada de los Molinos.

VENDO diez ovejas borras emparejadas; novilla 16 meses. Aureo Rojo. Mazuecos.

VENDO 50 pollas poniendo. Alfredo Sánchez. Soto de Cerrato.

SE VENDE mula cerrada, un dedo. Aquilino Ruiz. Prádanos de Ojeda.

VENDO cerdos destete, Large-Wihte, superiores. El Cantusal. Revenga. Francos.

SE VENDE una yegua de seis dedos sobre la marca, tres años, buenas formas. Abastillas. Alberto Gómez.

CERDOS al destete, vendo. Lateral derecho Campo Balastera, chalet Villa Sole.

VENDO cerdos al destete. José Villagrá, 1.

GANADEROS pulpa de remolacha, vende Benigno Martín. Manuel Rivera, 5.

POLLITAS y pollitos muy seleccionados, piensos compuestos completos para ponedoras y pollitos, harina de pescado. Avícola California. José Antonio, 45. Teléfono 1455.

SE VENDEN 24 ovejas emparejadas. Manuel de Castro. Pozo de Urama.

CASTELLANA negra "Gigante". Castellana blanca "Gigante". Tamaño y peso de huevos no conocidos hasta ahora. Gallos reproductores. Pollitos. Huevos de incubar. Explotación Agrícola "Masía San Agustín". Pinos Puente (Granada). Teléfono 70. Agente: Tejada y Compañía, S. L. Berruguete, 3 y 5. Teléfono 1735.

VENDO 40 ovejas, 10 de ellas paridas y las restantes cumplen el día 21 de febrero. José Martín Ibáñez. Colmenares de Ojeda.

VENDO 2 mulas 7 años, 10 dedos, toda prueba; tres machos 3, 4 años. Primitivo Vidal. Villalcón.

VENDO cerdos al destete. Eugenio Díez, 10. Frutería.

VENDO cerdos al destete. Arapiles, 19. (El Cristo).

VENDO un macho enganchado, cuatro años, cinco dedos. Cervatos. Valentín.

VENDO cerdos al destete. Tercer Barrio los Cuarteles, calle Vázquez de Mella. Matea Curiel.

VENDO cerdos destete. Barrio Cristo, calle Comuneros. Ester Fernández.

VENDO cerdos destete. San José, 5. Santiago Pesquera.

SE VENDEN tres verracos de buena clase y varios cerdos al destete, dos ganados viejos. Santa Cruz de Boedo. Molino.

Maquinaria y Reparaciones

SEMBRADORAS de cereales en todos los sistemas, con ruedas metálicas o de goma. Distribuidoras de abono, sistema de platillo y de cadena. Cubresemillas. Arados fijos y giratorios. Gradas de púas, estrella y ballestas. Husillos para lagares. Almacenes maquinaria Ortega y Ortiz de Zárate.

REMOLQUES y arados de tractor, bombas, grupos moto-bombas, motores, básculas, carretillas, poleas, correas, cojinetes, mangueras, tornillería y repuestos. Almacenes Pinacho.

NEUMATICOS, correas de ventilador, correas trapezoidales. Navamuel. Casado del Alisal. E. Teléfono 1937.

GRUPOS moto-bombas a gasolina, petróleo, aceite pesado y eléctricos. No olvide que disponemos del grupo de mayor rendimiento con la mitad de consumo que los corrientes. mangueras y accesorios en general. Tejada y Cía. S. L. Palencia.

VENDO diez máquinas segadoras y diez beldadoras, buena marca y buen uso. Felipe González. Castrejón de la Peña.

SUMINISTROS I. L. A. G. A. les ofrece toda clase de maquinaria agrícola, avícola, piscícola y láctea y sus repuestos, sin olvidar que ya dispone de segadoras agavilladoras modernas, montadas sobre bolas, así como un gran surtido de aperos, tanto para tractores como de sangre. Igualmente les ofrece un gran surtido en avicultura, ponederos, bebederos, tolvas, etc. Teniente Velasco, 7. Teléfono 1754.

Pérdidas

PERDIDA rueda completa de llanta de camión Man, carretera Madrid-Palencia, se gratificará espléndidamente. Benedicto Herrero Alonso. Teléfono 2629. Palencia.

PERDIDA rueda completa de remolque, de Marcilla a Piña. Se gratificará. Apulevo Alonso. Naveros de Pisuerga.

Préstamos

HIPOTECAS sobre fincas rústicas, urbanas, interés 4'5, tramitación rápida, absoluta reserva. Tristán. Montero Calvo, 22 Valladolid.

HIPOTECAS hasta 300.000 pesetas, gestiono 48 horas. Alisal, 10, segundo.

Trabajo

SE NECESITA sirvienta para matrimonio solo. Informes, teléfono 2148. Sr. Gómez. Hotel Iberia.

NECESITO obrero para el campo, mantención o sueldo, 18 años en adelante, para año. Santiago, 25. Marcelino Pérez.

SE NECESITAN para cafetería en Gijón chicas para barra. Informes, Restaurante Casa Marcelino. Palencia.

NECESITO repartidor. Panadería San Francisco.

SE PRECISAN subagentes para ésta de motos Condo de 2 HP., cuatro velocidades, en 16.990 pesetas. Para informes, dirigirse a Teniente Velasco, 7. T. 1754.

SE DAN a arar a tractor 23 obradas en tres pedazos. Población de Campos. Gregorio de Haza.

Traspasos

SE TRASPASA almacén de ortopedia y detall de perfumería, amplios locales, moderna instalación, bien situado, clientela numerosa, urgentísimo, por no poder atenderlo. Informes, teléfono 1816.

Varios

MADRIGAL Martínez Hnos. y Cía. Instalaciones y reparaciones de cuartos de baño y cocinas. "La Hortensia".

FERRETERIA Isasmendi-Madrigal. Todos los accesorios para la cocina y el cuarto de baño.

COMPRARIA tractor 40 HP., vendo cuatro mulas, elegir entre seis. Simón Gómez. Amusco.

VENDO pollitos mixtos Rhodes, Leghorn, pollas dos y tres meses, pollos tomateros, semilla alfalfa. Modesto Lafuente, 21. Enrique Lobete.

VENDO mula siete años ocho dedos y carro volera a medio uso. Clodoaldo García. Villaumbrales.

MAGAZ vendo paja mala, macho ocho años. Andrés. Magaz.

AZULEJOS todas clases, mosaico terrazo, vea surtido. Almacenes Grajal. Martínez Azcoitia, 15.

PAÑERIA selecta. Sastrería Herguedas. Ultimas novedades. Mayor, 107.

COCINAS de hierro y esmaltadas, cuartos de baño, económicos y lujo, precios afinados. Pastor. Modesto Lafuente. 20. Palencia.

CARRO y caballo se venden. Hijos de Alejandro Ortega.

MOSAICOS La Carmina y materiales de construcción. Plaza Pío XII, número 4. Jesús Curieses.

POR ADJUDICACION de tractor, se venden dos pares de mulas de tres cinco y siete años, carros y aperos de labranza, en buen estado. Apulevo Alonso. Naveros de Pisuerga.

POR ADJUDICACION de tractor, vendo mula ocho años y macho de cinco, a prueba, arado Brabant, remolque tres toneladas. Tratar en Baños de Cerrato. Francisco Barrigón.

Vehículos

VENDO tractor Case V. A., en muy buen estado. Jesús Blanco. Meneses.

VENDO dos carros, uno par y otro varas, seminuevos; remolque 5.000 kilos, seminuevo. Aureliano Martínez. Frómista.

VENDO carro par bueno, barato. Santiago Rodríguez. Villaherreros.

PARA adjudicaciones de tractores Volvo, de Suministros Ilaga, infórmense urgentemente de su representante en Teniente Velasco, 7. Teléfono 1754.

IGUALMENTE en estas señas les informamos sobre la adquisición de remolques totalmente metálicos, de 3 y 5 toneladas. Teniente Velasco, 7. Teléfono 1754.

Ventas

VENDO 1.000 plantas canadienses negras y blancas. Félix Abad. Castrillo Villavega.

VENDO cien arrobas paja de yeros y muelas. Leoncio Pisa. Villamuera.

TRIPAS secas, saladas, moños chinos, culares de cerdo. Franco, 4. Santiago González.

CARNE novillo, especial para matanzas, desde 40 pesetas kilo, sin hueso. Carnicería "Alfonso". Parada coches Moreno.

VIVEROS Valpuesta: Venta de árboles frutales, detrás del almacén de don Aurelio Cuesta. Calle Muro, número 2-3. Palencia.

PUERTAS, portones, ventanas, en serie, de encargo, todas medidas, vea precios. República Argentina, 7. Almacén de Maderas Hernando. Junto Urbón. Palencia.

VENDO siete mil kilos de paja negra. Tomás López. Villaeles.

VENDESE piano usado alemán marca P. Schmidt y Sohn Beitz. Casino Porvenir. Villada.

VENDO paja de alfalfa excelente alimento para toda clase de ganado. Jesús Blanco. Meneses.

VINO del Paramillo se vende en bodega. Vino del Paramillo, se vende directamente del productor. En bodega de Venta Nueva. (Carretera de Carrión).

DE DERRIBO vendo puertas varias medidas. Marín. Plaza Mayor.

VENDO casi regalada cama matrimonio, somier metálico. General Mola, 91, primero.

SE VENDEN 120 chopos de 80 en adelante, en Husillos. J. A.

SE VENDE avena y semilla de alfalfa. Mazariegos. Izquierdo.

Acto cultural en el "Club de Amigos de Alemania"

El catedrático don Jesús Alonso Montero pronunció una magistral conferencia sobre "Rosalía de Castro"

Reanudando los actos culturales organizados para el presente curso por el «Club Amigos de Alemania», se celebró anoche la anunciada conferencia del catedrático de Literatura del Instituto «Jorge Manrique» y Escuela del Magisterio, don Jesús Alonso Montero.

A la hora de empezar este acto, los salones del Club se veían llenos de público.

En la mesa presidencial, con el conferenciante figuraban el presidente de la entidad, don Julio Aguado Matorras y el vocal directivo de la misma, don Esteban Ortega Gato.

En breves palabras hizo el señor Ortega Gato la presentación del orador.

Tomada la palabra por el señor Alonso Montero, explicó los motivos que le habían inspirado el tema «Rosalía de Castro», del que iba a tratar. «Para un gallego —dijo— este tema es siempre apasionante».

Centró la figura de Rosalía de Castro como una figura tipo, casi personaje mítico, que el pueblo admiraba y reverenciaba en su fuero íntimo, como creadora de la estructura y hasta de la personalidad gallega. Por ello, exponía que habiar de Rosalía sería siempre hablar de Galicia buceando en el propio ser del gallego.

Expuso con rasgos claros su punto de vista, verdadera tesis de su disertación, en el cual se sentaba que sin Rosalía el resurgimiento gallego del siglo XIX hubiera sido sólo accidental y pintoresco. Demostró paladinamente la gran dificultad que existía hacia 1863 para poetizar en gallego, en una lengua desamparada, casi proscrita, que en el siglo XV era la lengua lírica por excelencia.

Tras referirse al estado anímico de esta escritora, «la llorona», como se la llamó, «que lloró el alma de Galicia en sus versos», pasó a referirse a la labor que, en el orden de las resurrecciones literarias regionalistas, trajo el Romanticismo, pero de la que apenas participó Galicia, pues su idioma, al contrario que en otras regiones, Cataluña, por ejemplo, con un poeta genial como Verdaguer, y una población que se ufanaba por hablar en catalán, era mal mirado por las clases altas y relegado hasta el pueblo bajo. Indica que merced a Rosalía, que valientemente salió por los fueros del idioma, la literatura gallega pudo ponerse en marcha y con paso firme. «Viva y vigorosa —indica— se mantiene esta literatura por el ejemplo de Rosalía, y, sobre todo, por su honda lección.

Se le ofrece a un gallego la ocasión de hablar en Castilla de literatura gallega, de lengua gallega, una lengua en la que Cunqueiro refunde el Hamlet, en la que se traduce un libro de Heidegger, en la que se escribe un bello libro de ensayos por Roy Carballo. En la que canta, o, mejor, llora, la mejor poetisa peninsular del siglo XIX.

«Castilla —sigue diciendo— ignora las literaturas regionales, incluso en 1960, centenario del gran Maragall. Sólo la generación del 98, y especialmente Unamuno, Azorín, J. R. Jiménez y Dámaso Alonso, se preocupan por ellas, e incluso, rompen lanzas por la belleza y profundidad de la lengua gallega. Con estos grandes escritores, a quien Rosalía debe una parte de su fama, estamos en deuda».

Tras apuntar una biografía sucinta, pero magistral de Rosalía de Castro, sus vicisitudes familiares, su desamparo, su dolor íntimo, cósmico, que ella expresó tan magistralmente en sus versos —algunos de los cuales recogidos en su obra cumbre «Foyas novas», lee— dice que la delicada escritora ha seguido ascendiendo en la valoración crítica y, desde hace algunos años, se intenta estudiar en ella su veta más profunda, con una actitud similar a la utilizada por Heidegger ante Hölderling. «¿Qué poeta peninsular del siglo XIX —pregunta— resiste parejo análisis? Ni el mismo Bécquer. Tal vez habría que pensar en el portugués Antero de Quental».

Finalizó su interesante conferencia diciendo que el tema de Rosalía de Castro es demasiado amplio y profundo para tratarlo en una sola conferencia, que sólo ha de servir de introducción al tema. Que ella sufrió, que ella dijo en gallego, como Cabanillas, Pondal y Curtos Enríquez, las más profundas cosas; que ella puso, como nadie, el dedo en la llaga, que hizo su personalidad fabulosa, casi mítica, empezando a ganar batallas, como el Cid, después de muerta; que trajo la gran lección y que fué fiel a sus sentimientos, al través de ese mundo lleno de emoción que vivía y que tan profundamente vertió en sus versos, para que Galicia y el mundo sintieran el latido hondo del alma gallega.

Al final de su brillantísima disertación, el profesor Alonso Montero fué calurosamente aplaudido y felicitado.

Cierre los ojos. huela... gustel
NO HAY DUDA, ES CAFE
KHEDIVE
100 % PURO
EL MEJOR EXTRACTO DE CAFE EN POLVO DEL MERCADO
TIPO NORMAL
Café fuerte
TIPO DESCAFEINADO
No quita el sueño - No daña el corazón

El Montepío Nacional del Servicio Doméstico es el único oficial, obligatorio, con la garantía del Estado.

Ayuntamiento de Saldaña

Grandes ferias de ganado vacuno y de cerda, los días 2, 3 y 4 de febrero, denominadas Las Candelas, libre de impuestos municipales.

Banda de Música

Programa del concierto del domingo

El próximo domingo, día 31, a las doce y media de la mañana, la Banda Municipal de Música interpretará en el Teatro Principal su quinto concierto selecto de la temporada de invierno.

Por su director, don Andrés Moro, ha sido confeccionado para esta audición un selectísimo programa que, sin duda, gozará del interés de todos los aficionados a la buena música.

Dicho programa, se ajustará al siguiente orden:

Primera parte

«Egmont», obertura, Luis van Beethoven; «Sinfonía número 5 en do menor», Allegro con brío, Andante con moto, Scherzo, final: Allegro, de Luis van Beethoven.

Segunda parte

«El Caserío» (a petición), selección, J. Guridi; «La alegría de la huerta», fantasía, F. Chueca.

AGRICULTOR: Envía hoy mismo tu suscripción a MIES. Solo cuesta tres pesetas al mes. Apartado, 15. Palencia.

M.C.D.2022

Madrid al día

Los saldos han quitado aspereza a la "cuesta de Enero"

Trabajo para los 800.000 obreros de la construcción

Mano de obra cualificada de España, para Alemania

Madrid.—(Crónica de ARGOS especial para DIARIO-DIA. Prohibida la reproducción).

Hemos coronado la tan temida «cuesta de Enero». Pero, ¿qué mes no es cuesta arriba, a partir del 10, del 15, del 20 o del 25, según se vaya acabando el sueldo? Hasta cabe pensar que el mito de la «cuesta de Enero» ha de heredarlo su raquítico hermano «Febrerillo el loco», porque los saldos comerciales han quitado aspereza a la pendiente.

El genio mercantil y la eficacia publicitaria han determinado un cambio de transcendencia social. Han hecho que se reserve dinero para las gangas de primer mes del año, y ahora, al comenzar el segundo, es cuando empieza la penosa escalada de sus 29 escalones (¡uno más, por ser bisiesto!). Que las liquidaciones son algo más que mera propaganda, lo dice bien claramente la febril animación que hemos presenciado en Madrid desde el mismo día 7 de Enero.

Y lo que resulta más increíble y maravilloso es que el comercio conjugue tan bien dos sistemas tan opuestos como las ventas a plazos y las liquidaciones. Por el primero nos dice: «Compre hoy y pague poco a poco». Por el segundo: «Compre ahora para la temporada siguiente y ahorrará dinero». Y por los dos nos convence. ¿No es admirable la genialidad de los hombres de negocios? ¡Indudablemente, tendrán razon!

No hay situación más desesperada que la del desempleo. Con la desgracia fortuita, con la enfermedad y hasta con la muerte, puede uno resignarse. Con el paro involuntario, no. ¡Es imposible! No hay, afortunadamente, peligro inminente de paro en España. Pero pudiera producirse en ramo tan vasto como el de la construcción y obras públicas, que emplea a 800.000 obreros, si no se tomaran las debidas precauciones.

Por lo que respecta a Madrid, el plan de urgencia social ha rebasado con gran amplitud la construcción de viviendas, que ha atraído mucha mano de obra de provincias, y estos brazos no pueden quedar parados. Los planes de viviendas han de continuar y, simultáneamente, esas grandes reformas de urbanización interior, que tienen sus dos principales exponentes en dos nuevas avenidas: la de San Francisco, ya en fase de pavimentación, y la diagonal, que se espera que pronto supere la fase actual de anteproyecto.

La salida de trabajadores españoles al extranjero obedece más a un deseo de mejorar de fortuna que a la falta de empleo en nuestro propio país. El Instituto de Emigración y la Organización Sindical orientan y dirigen la salida de trabajadores españoles, con la garantía de buenos salarios y una completa asistencia social.

En la primera quincena de febrero, una comisión de Alemania vendrá a Madrid a estudiar un convenio laboral, en el que se determinarán los cupos de españoles que por profesiones y oficios —desde luego, mano de obra cualificada— podrán ir a trabajar a aquél país. Probablemente, antes de fin de mes, se harán públicos.

TV TELEVISION

FABRICA DE
ANTENAS BASCULANTES
(orientables en todos los sentidos)

CAPTAMAX

TECNICAS SUIZO - ESPAÑOLAS
(protegidas por tres patentes)
POZUELO DE ALARCON (Madrid)
— ANTENAS —
* NORMALES.
* PARA ZONAS DE INTERFERENCIA.
* PARA ZONAS DE MUCHA INTERFERENCIA.
* PARA ALCANCE MEDIO.
* PARA LARGO ALCANCE.

cada antena lleva su hoja de control del laboratorio
PARA CADA CANAL Y ZONA, LA ANTENA MAS ADECUADA
¡PARTICULARES! Exijan que su antena sea una CAPTAMAX
¡MONTADORES! Aseguren su éxito empleando una CAPTAMAX
¡ALMACENISTAS! Solicítenla en depósito

La consigna del momento en Lisboa: "no sea ridículo, beba café"

La vasta campaña publicitaria se propone que los portugueses consuman mayores cantidades de café de las provincias ultramarinas

LISBOA. — (Crónica especial para Agencia FIEL, por Luis de QUADROS). — Fueron las empresas extranjeras productoras de jabones detergentes las que introdujeron en este país las campañas de publicidad en gran escala. Portugal ha sido siempre una nación predominantemente agrícola que sólo ahora se ha lanzado desaforadamente a una industrialización acelerada que a todos espanta, y por tanto, la publicidad, que es a la vez ciencia y arte, todavía está en el país lusitano en su edad heroica, propicia a las hazañas de los «adelantados».

De este modo, cualquier campaña publicitaria que se salga un poco de las costumbres normales en este sector, impresiona grandemente y constituye, en relación con el producto cuyo consumo se desea fomentar, una auténtica arma de dos filos, ya que la natural desconfianza de las masas tanto puede llevar a un resultado positivo como a uno verdaderamente catastrófico. Actualmente este último es el caso del café originario de las provincias ultramarinas portuguesas de Santo Tomé y Príncipe y Angola.

Con la intención de aumentar el consumo nacional del referido producto africano, venciendo los prejuicios más o menos científicos de que el café perjudica al corazón, la Junta de Exportación del Café, organismo oficial que regula la materia, inició una amplia campaña publicitaria que semanalmente llena páginas enteras de los diarios, penetra en los hogares a través de la radio y se introduce, gracias a vistosos carteles, en el interior de los «eléctricos» y autobuses.

«NO SEA RIDICULO, BEBA CAFE»: ésta es la consigna que sirve de base a los cafeínicos publicitarios para las más diversas glosas y los más extravagantes comentarios sobre el consumo del café a través de los tiempos desde su introducción en Europa, precisamente por los portugueses. Pero es el «slogan» lo que se halla más a la vista y lo que hiere más la sensibilidad de cada uno. Y lo peor es que mucha gente se obstina en ser «ridícula» y continúa prefiriendo la cebada y la achicoria tostadas y molidas al terrible «veneno» del que no pueden prescindir los escritores.

¿Cuáles son los motivos que han determinado esta campaña de la Junta de Exportación del Café? Pues sencillamente éstas: el mercado internacional de ese producto se mostró en 1958 muy irregular, y esta irregularidad se agravó durante el año que acaba de terminar. Por otro lado, solamente Angola se está situando ya entre los mayores productores, calculándose en 90.000 toneladas su producción de 1959. Después del convenio de Wáshington entre los países productores y de la reunión efectuada en Londres, Portugal apoya la fijación de cuotas de exportación, pretendiendo que se atribuya a la provincia de Angola 75.000 toneladas, o sea, 1.250.000 sacos.

Si esto se confirma, resulta que, en relación a la producción de 1959, queda un saldo de 15.000 toneladas para el consumo nacional, que, conjuntamente con la producción de Timor y de Santo Tomé y Príncipe, hay que colocar en el mercado interno, cueste lo que cueste. En el año 1958 la exportación de Angola se elevó a 77.321 toneladas (5.093 más que en el año anterior), siendo los principales importadores los Estados Unidos, Holanda y la Metrópoli portuguesa.

Pero hay que hacer notar que gran parte del café importado en la Metrópoli es reexportado clandestinamente a otros países, lo que imposibilita un cálculo exacto del consumo.

¿Quién sería el sucesor de De Gaulle si algún día abandona la presidencia?

El caos o Pinay, Coty, Auriol o el Mariscal Juin

PARIS. — (Crónica especial para Agencia FIEL, por Marcel GAP).— En diciembre, la muerte inesperada —tras unos días de enfermedad—de Pierre De Gaulle, provocó en Francia una mezcla de sentimiento y de malestar. Aparte de la figura simpática del desaparecido, antiguo deportado, todos pensaron en su fuero interno en que tenía siete años menos que su hermano Charles y que —todos somos mortales— el mismo «accidente» cardíaco u otro, ahora de actualidad con la crisis abierta por los sucesos de Argel, podría obligar un día a abandonar la presidencia de la República al General De Gaulle.

En caso que Francia volviese a encontrarse en una situación semejante, el problema sería más confuso y más crítico aún que en mayo de 1958.

NINGUN POLITICO «POSIBLE» NI A LA DERECHA NI A LA IZQUIERDA. — Por la sencilla razón de que sin terminar la guerra de Argelia, una constitución, que muchos llaman presidencial y «hecha a la medida» para De Gaulle, volverían a surgir divergencias políticas envejecidas pero en ningún modo apaciguadas y no habría estrictamente nadie para suceder al hombre del 18 de junio de 1940.

Esto es tan cierto que algunos lanzaron un auténtico suspiro de alivio cuando Pinay abandonó el Gobierno y dijo al despedirse: «Me retiro «momentáneamente», pero quedo a disposición de mi país», palabras que equivalían —según aquéllos— a un acta de candidatura para la sucesión de De Gaulle. «¡Al fin —dijeron— tenemos un posible sucesor!».

La anécdota no carece de valor. El ex ministro de Hacienda, «padre del franco pesado» es, en efecto, un posible candidato. Añadamos incluso que es el único posible sucesor hasta ahora.

Los demás políticos: Debré, Soustelle, Bidault, Mollet, sólo tienen una limitada autoridad en su grupo o partido (y aún más) y serían violentamente combatidos por todo el resto del abanico parlamentario francés de 1960. Sin olvidar su menor prestigio internacional.

RENE COTTY (78 AÑOS), VINCENT AURIOL (76), Y EL MARISCAL JUIN (72). — Igualmente de Louis Joxe, diplomático de carrera y nuevo ministro de Educación Nacional; Couve de Murville, ministro de Asuntos Exteriores. Pero son «grandes mandados», sin experiencia ni autoridad política suficientes, según unos. Según otros, Mendes-France cuenta con una y otra en la coyuntura actual, pero su hora no volverá a sonar antes de varios años si es que vuelve a sonar alguna vez.

Hay tres candidatos de «Unión nacional» de la hora 12: el mariscal Juin y los dos ex presidentes de la República, Vincent Auriol y René Cotty. Este último, que se retiró dignamente en enero de 1959, es quien desempeñaría mejor el papel si no tuviese 78 años. Auriol tiene 76 y el propio Juin 72. Evidentemente no tienen la edad de un delfín.

Pinay, en verdad, tampoco la tiene, ya que cumplirá los 69 este año teniendo pues un año menos sólo que De Gaulle.

QUIZA CON EL TIEMPO...—Fuera de estos cuatro hombres, sin embargo, el horizonte político aparece por el momento sin estrellas. Y un poder vacante, con la guerra de Argelia como telón de fondo amenazador, correría el riesgo de abrir la vía a la aventura, a un período de incertidumbre, de disturbios y quizá de guerra civil, cuya gravedad no sospechan los franceses.

Sólo queda por desear que el General De Gaulle, que periódicamente corta sus semanas y meses de agotamiento por unos días de reposo, conserva su buena salud, una vez resuelto el problema argelino, hombres capaces, nuevos o antiguos surjan ya de su alrededor, ya de sus adversarios, para poder asumir un día lejano, sin demasiadas complicaciones, su sucesión.

DE VENTA EN
Librería y Papelería
I. G. DIARIO - DIA

Millones de europeos atacados de gripe

Los países más afectados son Francia, Italia, Suiza y Alemania

Londres, 29.—Millones de europeos se han visto obligados a abandonar sus trabajos y escuelas, para quedar confinados en sus casas, al extenderse la epidemia de gripe a todo el Continente.

Aunque la epidemia es grande, no lo es tanto, sin embargo, como la que se registró en la temporada de 1957-58. La actual parece ser benigna y que puede ser curada guardando unos días de cama.

La Prensa informa que en París se han registrado 300.000 casos y que los hospitales se hallan abarrotados. De cada 100 habitantes, cuatro guardan cama y se teme que en la semana próxima la proporción sea de 10 por cada cien.

En Alemania occidental, el 40 por 100 de los obreros se halla afectado por la gripe. En Munich, Nuremberg y otros hospitales, se prohibe visitar a los enfermos, para evitar contagios.

En Milán, Italia, el 19 por 100 de la población se halla afectada.

La epidemia parece no afectar, de momento, a España, Holanda y Gran Bretaña.—Efe.

El Secretario general de la ONU salió en avión con dirección a Oslo

Llegó a Lisboa, donde permanecerá 24 horas

Madrid, 29.—El secretario general de las Naciones Unidas, Mr. Dag Hammarskjold con el señor Bunche y demás funcionarios de la ONU que le acompañan, ha salido esta mañana del aeropuerto de Barajas. A las nueve menos cuarto despegó el avión especial «SAS», que le lleva a Lisboa, para continuar viaje a Oslo, desde donde volverá a Nueva York. Acudieron a despedirle el delegado permanente de España en las Naciones Unidas, don José Félix de Lequerica; el embajador de Suecia en España, señor Ribbing; el primer introductor de embajadores, Barón de las Torres; el jefe del Gabinete diplomático, señor Pinies; varios funcionarios del Ministerio de Asuntos Exteriores y otras personalidades. El señor Hammarskjold manifestó al señor Lequerica su gratitud por las muchas atenciones que ha recibido de todas las autoridades españolas durante su breve estancia en Madrid. Recordó la visita que hizo a Toledo —«es para mí, dijo—, una jornada como la de ayer, tan agradable y tan distinta a las que habitualmente vivo como secretario general de las Naciones Unidas».—Cifra.

LLEGA A LISBOA

Lisboa, 29.—El secretario general de las Naciones Unidas Dag Hammarskjold, ha llegado a esta ciudad procedente de Madrid para realizar una vista de veinticuatro horas.

Portugal será el último país visitado por el secretario general en su larga jira por la mayor parte de Africa y parte de Europa.

Hammarskjold fué recibido en el aeropuerto lisboeta por el ministro portugués de Asuntos Exteriores, Marcello Mathias.—Efe.

SERVIDORA DOMESTICA:

Debes saber que todo cuanto te interese conocer acerca del Montepío, al cual ya estás afiliada, debes dirigirte a la Delegación Provincial de S. F. (Menéndez Pelayo, número 25).

PUBLICIDAD AB

HANOMAG BARREIROS

HANOMAG BARREIROS

● UN TRACTOR DE CALIDAD
● A PLENA GARANTIA
● SERVICIO GARANTIZADO DE REPUESTOS ORIGINALES EN TODA ESPAÑA

DISTRIBUCION GENERAL PARA ESPAÑA
sate
SOCIEDAD ANONIMA TRACTORES ESPAÑOLES
TORRE DE MADRID

Agencia para las provincias de OVIEDO, LEON, PALENCIA y SANTANDER:
A. U. T. I. S. A.
GENERAL ELORZA, 7 - OVIEDO — TELEFONO 5782
Sub-Agente en PALENCIA: AUTO-REPUESTOS PALENCIA
BURGOS, 15 — TELEFONO 2313

HB-9

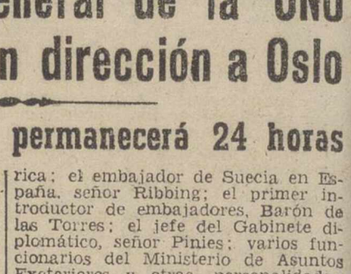

DESTINO Y POLITICA

Lo que más me ha impresionado de las dramáticas informaciones que se reciben sobre la situación de Argelia y Francia metropolitana, es una noticia fechada en París, según la cual, durante el día se habían celebrado varios desfiles de modelos de Primavera y los salones de los más famosos modistos habían estado abarrotados de público.

Ya se sabe que París es la capital de la moda. Allí viven como autócratas dictadores los creadores de los modelos que luego han de dar el tono y la pauta del vestir femenino en todo el mundo. Ellos crean e imponen a su capricho la «línea H» o la «línea tonel», la falda larga o corta, el cabello con rizos o sin ellos.

Es fascinador ese mundo frívolo de las modelos. Muchachas, siempre jóvenes y risueñas, de una belleza muy sofisticada, como ahora se dice, son el centro de las miradas en los desfiles sobre la iluminada pasarela o en los lujosos salones de las casas de moda.

No hubiese concedido a esta noticia la significación que hoy deduzco, en otras circunstancias. Pero es que ese mismo día, mientras las bellas modelos sonreían igual que siempre, y desfilaban ondulantes moviendo sus brazos con estudiados aleteos coreográficos, allá en Argel reinaba un ambiente tenso y angustioso, una atmósfera preludial de guerra civil.

Se habían levantado barricadas. Las multitudes se manifestaban con gritos de hostilidad. El Ejército permanecía expectante. Ametralladoras y fusiles a punto de disparar.

Casi a la misma hora en que se tomaba el te en los salones de los modistos, De Gaulle, el ya viejo general que tiene en sus manos los destinos de Francia, conferenciaba urgentemente con Marcel Debré y sus principales colaboradores sobre el drama argelino que cada vez más parece acercarse a tragedia.

Yo pienso en la vida de una de esas modelos... Pongamos que se llama Mimí, que es siempre un nombre romántico y con reminiscencias dramáticas. Mimí, la perfumada Mimí, de cabellos plateados, con reflejos nacarinos, esbelta y grácil, puede tener tal vez un novio capitán de paracaidistas que se encuentre en Argelia. Este novio puede morir mañana. Ella, quizás, nunca se habrá preocupado de la política. Su vida se centra en su propio círculo individual sin ninguna inquietud, ni siquiera curiosidad, por los problemas públicos.

Si alguien la hubiese preguntado sus opiniones políticas, a buen seguro que Mimí habría respondido:

—¡Oh, la política!... Eso es muy aburrido. A mí sólo me interesa la moda y el amor. ¡Oh, «l'amour»!...

Como Mimí han pensado y piensan muchos ciudadanos y ciudadanas del mundo. Dicen muy seriamente que ellos no son políticos, que no les interesa la política. Pero ¿puede alguien en verdad, liberarse de esta servidumbre que nos impone la vida social y esa suprema entidad que nos encadena a todos, llamada Estado?...

La política se inmiscuye, queramos o no, en nuestra vida, como una fuerza del destino. Mimí, en su frívola despreocupación, acaso no se haya dado cuenta de que el rumbo de su vida sentimental está pendiente de que De Gaulle acierte o no a sortear el siniestro fantasma de la guerra civil que hoy vuelve a amenazar a Francia.

M.C.D.2022